(大清郵政局特准掛號立券之報紙)　(明治三十八年一月十三日第三種郵便物認可)

篮隱廬課命

[illegible]

眞人秀康萬年 海狗腎補身種子衍慶丸

[illegible]

(五)卒期　(六)獎勵　(九)考期　(十)報名處

[illegible]

# 時報

# EASTERN TIMES.

今天三大張售大洋貳分

時報 二千三百十三號
宣統二年十月二十日
西歷一千九百十年十一月廿一號

去年今日
論陸軍部催造各省軍政清冊

## 改七香紅樓夢臨本

此冊十二幅是改七香門弟子手臨之作其用筆布局極佳氣韻清逸美術家所宜賞鑒者定價九角

總發行所 上海望平街有正書局 北京琉璃廠西門有正書局

發行所 蘇州都亭橋有正書局 南京勸業會場有正書局 漢口黃陂街有正書局 鎮江柴炭巷有正書局 天津東門外南馬路有正書局

## 商務總會代收上海公立醫院捐款啓

啓者近因查驗鼠疫一事我界居民驚惶逃避經本會邀同各商董與工部局董事議由華人自設醫院延請精諳西醫之華醫生盡心診治名曰上海公立醫院先行賃屋開辦以設法消滅鼠疫為急要之事俾除疹病而衛民生一面購買基址起造院屋以便患病之人皆可入院醫治業蒙官紳商學各界熱心公益解囊協助共成義舉茲承許滋泉君首先捐助英洋二百元又承弟潤泉君四旬雙慶移助壽筵資洋一百元以為提倡合亟登報鳴謝並希樂善君子源源資助不勝企禱之至

## 大清現行刑律定本由京寄到上海棋盤街平和里政學社發行

大清現行刑律定本於九月初三日經修訂法律大臣會同憲政編查館奏進頒行是書為最後奏定之本自頒行以後京外問刑衙門審判案件引用律例一以此次定本為準凡坊肆刻本一概不得援用以免錯誤從前兩館案語並勘誤表修正清單條文間有異同此次定本皆逐條訂正顯若畫一司讞者均應家置一編以為圭臬本社現用白紙大字精印校讐諦審毫無訛奪附後禁烟條例秋審條款每部裝訂十八冊定價三元百部以上八折各省定購甚多存書有限欲購者請至本社交價付書可也

## 聖嘆選 古文一名天下才子必讀書

聖嘆批左傳一本　聖嘆批國語國策一本　聖嘆批史記一本　聖嘆批漢書一本　聖嘆批唐文一本　聖嘆批宋文一本

幼時讀聖嘆批西廂讀法云昔因兒子及甥姪輩要他做好文字曾將左傳國策莊騷公穀史漢韓柳三蘇等書雜撰一百餘篇依張侗初先生必讀古文舊名只加才子二字名曰才子必讀書云云當時讀西廂至此便急欲一讀此書而久覓不能得蓋所謂才子者不欲子弟為八股之學究也舊時古文選本大都全為作八股起見今八股既廢此本誠為最相宜之讀本矣一則選擇精當一則批論透闢誠得未曾有之至文也印成六冊共裝一套定價一元

發行所 蘇州都亭橋有正書局 南京勸業會場內有正書局 漢口黃陂街有正書局 鎮江柴炭巷有正書局 天津東門外南馬路有正書局

總發行所 上海望平街有正書局 北京琉璃廠西門有正書局

## 招商內河局添開蘇州至常熟班廣告

本局推廣蘇州至常熟航路特派晉快輪船准於十月二十日起逐日早晚往來蘇州齊門陸墓蠡口洪塘同江涇張家田常熟等埠輪行迅速水腳格外從廉恐未周知特此廣告

## 廣肇醫院廣告

公啓者本醫院向設在美界因院中章程凡患傳染病者例不准留院醫治是以歷年在寶山縣地界租賃房屋數間以便留醫該項病人本年春間由同人集資添建分局一所在寶山縣海家橋地方現已落成擇定本月十五日開幕並經延聘名醫多位以備診治嗣後倘有染是病者請先到本醫院報名立刻給憑赴分局醫治可也此佈　廣肇醫院同人公啓

## 被元豐莊欠款及執票人鑒

自元豐壞事後迄今四月欠人各款並華人所執該莊票置之不理一味延宕轉瞬年關均欲歸結如有被該莊欠款及執票者請於十九日二點鐘齊集輿仁里會商處共商辦法諸惟公鑒　受累人公啓

## 蕭山陳綬益被逼冤死廣告

家兄綬益自去年八月間省委審訊繼案時被堂叔江蘇候補道陳光淞當堂威嚇成疾後屢屢發狂近以光淞稟請繼母康氏願佔繼產冤憤塡膺屢圖自盡本月十一日午後家人等防護偶疎私自服毒百救罔效慘於當夜戌時暴亡綬華受冤已久又遭大變亟不欲生伏求海內官紳學各界垂憐援手俾得伸此奇冤生者啣環死者結草決不敢忘大德　綬華泣啟

## 上海電政局代募安徽賑捐廣告

皖省水災待振孔亟本局承官紳函電屬代勸募茲奉 郵傳部憲飭由本局墊洋一萬元業奉 皖撫憲電飭撥解安徽賑撫局先行散放在案惟是災區既廣捐款無多尚祈 好善諸公垂念哀鴻流離失所解囊捐助俾得源源接濟災黎幸甚大局幸甚捐款請逕送上海英租界松江路一號本局當掣收條並陸續登報聲明

## 賞格五千元

金紳琴孫被匪綁經上海縣正堂田懸賞洋一千元茲又據商界公同來稟聲稱願另加懸賞格洋四千元共計洋五千元拿獲眞兇解官者賞洋五千元通風報信因而拿獲者報信之人賞洋二千五百元派去拿獲之人賞洋一千五百元或到本廨或到北順徵里金公館領取賞洋以待決不食言　會審公堂廣告

## 華英會話文件辭典

是書係美國哲學博士東樹君所著全書分三大類曰會話曰文件曰附錄三大類之下又各自分門如會話類賅有天文地理等門自止而尤重於商業會話文件類賅有信札單帖等門而尤重於商用尺牘附錄類賅有英華成語英華地名商用減筆及暗碼等至各國度量衡錢幣表尤足以資參考洵商學兩界中不可少之書也價洋一元

上海商務印書館發行

## 小說時報第七期已出

一 水彩畫封面 時裝士女晚風晾帕圖

二 銅版精印插畫 甲●花元春小青柳並駕亭斯美車圖 乙●絲繡意后愛麗娜肖像 丙●五彩銅版印美人姿勢圖●上海金文仙●南京銀紅 天津張金順 丁●苗屬婦女九人合影●貴州陽明洞 戊●東西各式新樣髻 己●蘇州靈巖之遠望

三 短篇小說 甲●書符娘(笑) 乙●發歟吾歟(應)

四 長篇小說 甲●黑衣孃(卷下)(鐵樵) 乙●聽有情(平情) 丙●秘密黨魁(笑)

五 雜記隨筆 甲●蓴鄉漫錄 乙●洋梗隨筆

其餘插畫雜記等不贅

定價大洋六角　全年十冊五元五角　半年五冊二元八角　批發十份以上者七折

總發行所 上海望平街有正書局 北京琉璃廠西門有正書局

分發行所 蘇州都亭橋有正書局 鎮江柴炭巷有正書局 南京奇望街有正書局 漢口黃陂街有正書局 天津東門外南馬路有正書局 蘇州文怡書局 揚州世界書局 奉天省城文明書局 常熟字記書局 常州新華書局 安慶新學書局 四川成都粹記書局 平湖綺春閣 湖南長沙華益書局 廣東雙門底實記書局 山東濟南全昌官書局 河南開封稚古山房 山西太原文元書局 廣東雙門底廣智書局 房山書房 河南彰德茹古山房 山西太谷文成堂 南通州翰墨林 山東濟南維新書局 烟台誠文信記 營口承文信社 天津文美齋 漢口昌明公司 廣東雙門底聚寶書局

## 影宋本花間集

詞莫盛於兩宋而實導源於唐季五代詞之有周秦諸子詩之有漢魏樂府也詞選之古莫古於花間唐季五代之菁英咸萃於此陳振孫書錄解題稱為倚聲之祖久為詞林寶貴無庸贅述顧世少刻本購求極艱此為四印齋影宋精刻本今以泰西石印法用最上等連史紙精印與原本無豪厘之別海內倚聲家當必先覩為快每部定價一元寄售處上海四馬路廣智書局

## 南英商保險公司廣告

啓者本公司設在中國多年專保岸上火險及洋面水險現因推廣生意加保南頭及城內一切火險保價從廉欲保者請到本公司面議可也特此佈告

二馬路瑞記洋行　黃浦灘老沙遜洋行　經理華人陳志鵬 陸筱山 具

## 蒙古實業有限公司收股廣告白

啓者本公司經科爾沁親王阿郡王邀同那親王塔親王貢郡王蘇郡王帕郡王博公作為發起人提議創辦復經濤貝勒軍機大臣朗貝勒東三省總督錫欽帥湖廣督瑞督帥郵傳部右堂盛宮保前農工商部左堂唐侍郎庫倫辦事大臣三都護作為贊成人力任扶助誠以蒙古地大物博生產甚繁數千年來風氣未開蘊貨於地殊為可惜近今強鄰眈伺斷非深力竭熱忱經營冀興大利明請飭京外各衙門遇事維持僉允請於九月初十日開辦茲定為先招庫平足銀一百萬兩分作一萬股每股一百兩為一整股每股十兩為一零股常年六厘以股銀交足之次日起算股銀可分為兩期各半交納第一期以宣統三年三月初十日為止第二期以宣統三年九月初十日為止除發起人分認二千股外其餘八千股一體開招海內諸同仁如願附股者請致後開處所交納股款掣取收條為禱

計開 北京 天津 上海 大連 營口 漢口 烟台 青島 錦州 蓋平 鐵嶺 安東 長春 吉林 哈爾濱 長沙 芝罘 香港 汕頭 重慶 成都 雲南 庫倫 烏里雅蘇台 均交大清交通信成銀行代收 宜昌 太原 張家口 陝西 南京 開封 濟南 奉天 福州 廣州 廈門 杭州 溫州 南昌 九江 蕪湖 均交大清銀行代收 蒙古實業有限公司經理人金還 陸大坊 護白 保定府 無錫 信成銀行代收 天津 安

## 山西保晉礦務公司聲明招集新股廣告

本公司招股定章原分三期至宣統元年六月底已滿三期之限理應截止祇以各省附設者仍絡繹不絕是以展限一年茲扣至宣統二年六月底又復期滿現定自此以前招之股謂之老股自此以後再有附設者謂之新股每名至少以二百股為額仍按週年八釐計息到期照付冊庫預扣按原章仍以正月初一七月初一為起息之期一俟招足原額即行截止合併聲明此啓

## 中國名畫集已出十二冊

所有唐宋元明國朝諸大家名家眞蹟以及最著名之各畫均已搜集於內誠世界之大觀復經比利時賽會及日本畫會稱許其所以差堪自信者其中畫幅皆經多數賞鑒家審定始行登載其稍有可疑雖已印出亦不發行(本局現存廢置不發行之畫片有數十萬張之多誠以有心欺人以僞畫亂眞倫稍知自愛者必不肯為此)每冊零售一元半〇全年十冊定價十二元仍有木匣不加價〇第二年第二冊已出版畫片較前加倍要定十冊者當每郵寄不誤

發行所 蘇州都亭橋有正書局 南京勸業會內有正書局 天津東門外南馬路口有正書局

總發行所 上海望平街有正書局 北京琉璃廠西門有正書局

社論

# 論憲法與權限（帝民）

▲望之於今日之資政院乎
▲抑望之於將來之國會乎

嗚呼三權鼎立之主義昭然如日月同明而議院操立法之權尤如河海之導源於星宿世界立憲各國間如出一轍也已迺吾國前所頒之憲法大綱曰宜使議院由憲法而生不宜使憲法由議院而出記者追繹兩語就表面觀之似爲爭立憲與議院之先後而就裏面觀之則在爭憲法之成於上而非成於下也夫所謂憲法者君與民均納之於範圍之中而所當共同遵守者也是故憲法之發生君與民共同制定而始成立否則偏於獨裁仍未剷除專制之舊根性非特效力無由生而與憲法之原則相背者也今憲法出之於欽定是不啻明視憲法爲在上者之專有物而不容吾民之置喙也決矣且頒布憲法既在先而召集議院復在後是對於吾民明示不過錫予聞政而已至令參預立法之權利夫固早有所靳而莫之予焉試觀憲法爲國家不刋之大典一經制定不得輕事變更是吾民對於將來之憲法直永永無過問之一日也寗非可異也乎吾不知當日編查憲政諸臣解釋三權鼎立之義爲何說也

雖然曩者議院未設而一切法典吾民無由協賛以規定之此實無可如何之事也今資政院已開幕而議員亦已召集矣溯先朝設立該院之本旨非所謂上下兩議院之基礎乎考院章第十二條其應議之事件有新定法律事項之規定是資政院議員不得謂非享有參預立法之一權利也憲法者國家法律之根本而人民公意之源泉也吾觀各國當修改憲法之時必取鄭重之手續矧當憲法尙未實行之際其不經人民之協賛而謂可擅專以出之乎此必不可得者也乃觀資政院之編制其章程之規定即有除憲法外交令核議之條文以此重要之大端乃預行靳惜而不予是資政院者不過爲政府附屬之一機關而弗克代表國民之公意其組織權限與英國大憲章未成立以前設有顧問會議日本未開設議院以前設立元老院僅供國王之諮詢無法律上之位置正同夫以如此之機關即令得得參預而協賛而欲望其能產出一完全無缺良好之憲法已不可得又况其並不能參預哉

今者立憲籌備之年限已縮短矣而朝廷又有欽派大臣纂議憲法之舉并擬改憲政館爲憲法局是將來代憲政館而起者爲憲法局則仍歸立法於行政之一部分而擠今日之資政院於無用之地而已資政院之位置漸已處於退嬰吾無論焉而吾民所恃以立法之國會不得同時開設以與之對待則所謂協纂憲法者唯由憲法局於是焉制定吾不知可謂之憲法否乎天下未有有憲法而無國會者稽憲法成立之源可謂因有國會而起蓋蛻脫專制政體而躋至於立憲政體即在於有國會無國會之間使發布憲法而無國會之參預而協賛也則憲法已失其成立之價値直無異一紙之空文耳今上下競言立憲矣而不知所謂立憲者不剷絕專制之性質則且借立憲以行其專制而愈得以巧避專制之名甚至專制且愈接而愈厲而吾民所日夕希望之立憲政體永遠不能出現矣可不懼歟謂予不信則試取前所頒發之憲法大綱其所以剷奪民權而擁護其專制之威福者比而觀之可以恍然悟矣使當此政府纂擬憲法之時而吾人民一若置諸不聞不問也袖手以俟三年後之召集國會罔或起而爭之則自今以往萬刼不復又烏用是半面時裝之立憲傀儡登場之國會爲哉

譯叢

# 盛徐牌之象牙貿易談（東非洲英屬）

鄒宗孟譯

盛徐牌之奇景不一其足令人注意而又豐富繁盛者則尤以象牙一業爲最試涉足海關之埠頭印度商人之貨棧其入眼者無非白牙纍纍堆積如邱而大街小巷黑人所肩負者亦以象牙居其多數總計全世界象牙之用以製造物件者盛徐牌之產額約居百分之七十五其餘百分之二十五槪由非洲西海口一帶及印度運來者盛徐牌之運牙出口已歷有年數迄今仍爲象牙貿易之中心點正可稱謂象牙不竭之源矣

曩者夏江大之鐵道未通以前其牙之由內地運至盛徐牌海口者槪由遠征隊商載出即今鐵道未達之處其牙之大半亦由遠征隊商收集運至鐵道已達之各點然後載赴海口其遠征隊商之領袖爲亞剌伯人而彼輩之資本均由印度牙商借給此類牙商自海口向內地陸行數日後即不敢深入往往預付羅比若干於遠征隊商之領袖或以貨物合於土人嗜好者如布帛鐵絲等類與之命之深入而該領袖等一俟回至海口時則將本利清償其所取利息甚重鮮有在五分以下者惟此種事業殊屬危險貸主須久居海口以待有時竟有俟至數年方得借客歸來者且遠征隊商之被內地土人攻殺杳無歸影或該商等携歸之牙不多按時價不足償本者亦數見不鮮然印度商人雖見有如是之失利而投其資本於是業仍不稍衰蓋此種危險事業究竟成功者居其多數而遠征隊商又誠實可靠均踐約而行無煩疑慮故數百年來印度商人之業此者咸安之焉

盛徐牌之出售象牙非按期發賣者凡牙商所貯之牙無論多寡均隨時售於該處之歐美行家或直接運至英倫漢堡旁佩等處發售牙有軟硬二類之不同軟者祇適用於雕刻細工暨製造精巧物件硬者不惟剛而脆其紋質亦堅密異常須以近日之機器刀截之方能截斷故祇適用於製造刀柄等類從盛徐牌運出以軟象牙載赴美國者約居百分之八十而其大半則全用以製造鋼琴之琴管此亦足証美國製造琴業之發達

盛徐牌之象牙貿易業均握于印度商人之手其類別象優牙劣之法有特別之名稱軟象牙則以殺帝利語名之曰京倍（譯則象牙之意）以重量別其等級如牙一枚重過四十磅者則名之曰京倍牌勿烏拉亞意即專爲歐洲用之牙此類象牙均運赴歐美商場發售歐美牙商一見即知此類牙爲上等牙如牙之重量在二十五與四十磅間者印商名之曰牌勿克樞克樞爲非洲一小國昔此類象牙均運至該國用以製造臂鐲及裝飾品者惟近日牙之運赴該國者甚屬寥寥而其名稱仍存其舊歐美牙商則稱此類牙爲中等牙如牙之重量不滿二十五磅者則名之曰京倍開拉西亞開拉西亞者克樞語言小也惟在英美商場人多稱爲球象牙蓋此類牙槪用以製彈子及玩球者也此類牙按預定之直徑分截至少可成球三枚其平均約五枚惟能成六枚者居其多數

象牙之上截中空如管印人稱爲竹段其下截則全係實體名爲身段盛徐牌之球象牙將竹段截下運赴旁佩專爲製造臂鐲及裝飾品之用而其下截之實體則運至漢堡亦有碎裂之象牙印商別其名爲牌勿支那係專運赴中國爲雕刻裝飾品暨玩物用者

硬象牙印商名爲琴提意即犀角此二類象牙價值相差甚巨大槪軟象牙之價値較硬者每磅約高三分之一此二類牙外觀之不同亦頗明顯即未經見之人亦能辨別軟象牙之面色黃而暗其中段及牙尖處附有色黑之線痕而此類痕跡槪在表面鮮有深入牙內者硬象牙較軟象牙畧直其面異常光滑惟線痕均集於牙尖處而深入牙之內質象牙體質不同之原因迄今不能得一正當之理解此亦爲博物學家應解決之問題印商謂軟牙居於乏水處之象所生硬牙則居於多水處之象所產然亦非的確之理論大槪欲解此二類牙質之不同須以土性雜石灰鹽之厚薄及水中含礦物質之多寡爲斷故產硬牙之象咸居於中非洲一帶如夏尼路夏江大夏奇奇馬尼馬以及康哥河上游各地均爲硬牙出產之所其運赴盛徐牌所經之道槪由牌加馬牙大撒拉克爾威三處而從其餘各處運來者則爲軟象牙矣

軟硬二類牙之體質尙有相雜多寡之差別有時欲別一牙爲異琴提與否頗難下斷而牙之爲二類體質所組成者亦數見不鮮此種牙之下截與頂尖則含有硬牙體質而中截與上截所含者則爲軟牙體質印人以克樞語名此類特別牙爲高太拉意即雜種也其此名之由來因昔日印商之往盛徐牌及東非洲一帶經商者往往不携其妻同行而在該處暫與殺希利婦女聯姻以慰獨居之寂寞若生有子女則以高太拉名之印度牙商以爲牙之含有兩性雜質者則爲軟牙硬牙二類象所產之雜種所生故以高太拉名之也

象牙之到盛徐牌者其色有異若牙之清潔者其色槪係暗黃與骨色無異惟常見者多染有深橘紅色或間有黑色此種顏色均爲人所塗染蓋非洲內部之蠻族有以苦苦果油及各種赭石塗飾牙身者有置於火熏灼者以爲可保牙質不壞若牙質堅壯其面雖變色而無礙於其價值有時牙面現有剝蝕之痕跡顯出此牙極古者亦數見不尠此類牙大槪因象病斃久埋深林經雨露之侵蝕後爲人偶然發見者耳

物面之現有斑駁痕跡知其爲久浸於水中者市上亦常見蓋內地土人之富有象牙者往往聞敵近之警報恐所有之牙爲敵掠去乃藏匿於附近之溪河中然後逃逸閱經極久之時間始復發見故成斑駁之痕牙之運赴牙場間有黑色鏽裂之痕者一見即知其巳受火之熏灼且視此類焦牙即可想像村落之被掠廬舍之受焚居民之奴殺蓋遠征隊商在非洲內地之行止非常用和平手段者彼輩得運至海口之象牙時有以野蠻慘殺之行得之者也（未完）

小說

# 空谷蘭（一百七十五）

（笑）

子爵聽幽蘭夫人答應前去非常喜悅便道夫人肯去不勝感激之至到了巨籟達邸夫人只算在自己家裏一樣不用一點兒客氣儘管隨意使喚婢僕們我已經吩咐過的了那良彥的病室在家裏頭一個最靜地方喚做綠梅館那屋子是有兩個別室雖然屋子不大却狠幽靜我預備一間作夫人的臥房便了幽蘭夫人聽了想子爵這話倒似有意說的本來這巨籟達邸是我的家我到自己家中瞧我兒子的病如何還說只算在自己家裏呢幽蘭夫人想到這裏禁不住雙拋珠淚子爵道良彥的看護交託夫人是最好的只是這小孩子的病中用不中

用尙在不可知之天夫人知道子爵心中非常着急便道小孩子家年災月晦總有些兒好在公子素來身體是壯實的只要醫治得法加以調理自然漸漸兒好了子爵又歎一口氣道這小孩子是我最愛的安知不是上天要懲罰我把我這小孩子奪去嗎停了停兒又道我自己想想只怕沒有這福氣享受此佳兒便是他母親可不是上帝加惠我身得成配偶誰知我沒福消受奪我愛妻而去現在這孩子想又是上帝要把他送到他母親所在去咧子爵說着便取出手巾來握住了臉兒吞聲而泣不過這幾句話句句都打入幽蘭夫人心坎中見子爵一哭幽蘭夫人那裏還耐得住連忙背轉身軀好似逃的一般說道既如此子爵我先到府上去（未完）

▲附告　此段下即接前日所誤登之第一百七十六一段明日復登第一百七十七段


## 中國通世界語諸君子台鑒

我國之通世界語者必不乏人惟苦於試驗之方本社有鑒於斯特仿歐美世界語會之辦法設考試一次不論外埠本埠凡通斯語者均可與試定於明正上旬揭曉考試入格者當贈給證書欲知詳細請函詢或親至上海三馬路念六號上海世界語學社可也來往信力均須自給又本學期夜課於十月二十開課仍設函授班此啓

## 湖業勤桑秧公司廣告

敬啓者敝公司自去冬報辦以來頗蒙海內實業家●惠顧紛紛不勝欣感惟今春有數次特來採購因爲時太遲尙往向隅心竊抱憾況近來出貨不旺價漲數倍遠處至內地採辦并須可信之貨敝公司有鑒於此格外選購以廣信用現已來貨倘蒙官紳實業家賜顧者務宜趁此冬令內採辦庶至途遠者種植亦不至失時一切桑目章程備存公司或函訂或面議均可特此通告　駐滬經理王芹林現遷移新垃圾橋衍慶里

## 感謝良醫吳觀濤廣文

廣文陽湖人名炳清字觀濤又字冠遒醫學本承庭訓後又嚴從孟河馬氏設診於漢臯鄂氏請名醫遊歷多而學問益進經歷海總工程局聘爲醫員現又爲李平書先生延爲上海醫院駐院醫士一年以來活人無算鄙人久耳大名家人先後患諸疾均蒙診治內外症均應手而愈近因久病不愈復請廣文調理日見效益信廣文學有淵源平書先生賞鑒之自有真也謹揮數言以鳴感佩　任俠化丹手

## 奉諭收房抵欵聲明

啓者今春在南京勸業馬路三德里一帶包造宜保華洋房與市房於工竣後除收結欠銀一萬五百餘兩判定者當官姓原造洋房將此項房屋變價抵償如不足數仍向原主追繳以伸公理各界諸公欲租是房者請向本公司不照數付清卽將此項房屋變價抵償如前有瓜葛向宜保華自理　南京泰昌公司謹白


預章議‧但是出資‧問書‧起見‧申明‧其詐‧田新‧要‧議員‧兼特派員‧論著‧謂議‧非‧頑學通儒‧不敢‧舉名‧維協助‧實欵‧長滿‧以補‧權‧且‧猶‧滿洲‧里各‧地方‧越界‧侵

中國通世界語諸君子台鑒

湖州業勤桑秧公司廣告

感謝良醫吳觀濤廣文

奉諭收房抵欵聲明

## 上諭 (北京電)

監國攝政王鈐章十月十九日內閣抄奉

上諭福建鹽法道員缺著楊正鄄補授欽此 軍機大臣署名奕劻毓朗那桐徐世昌

宮門鈔 (同上)

十月十九日 召見軍機

## 專電

◎現有外人運動資政院議員反對度支部借用美款 (十九日亥刻北京專電)

◎憲政編查館通咨各省督撫略謂城鎭鄉董事會爲國會基礎須嚴限資格以免濫竽 (十九日亥刻北京專電)

◎資政院定於廿一日續議報律及蒙古鐵路與教育並議停止學堂奬勵 (十九日亥刻北京專電)

◎蘇省諮議局請裁撤同城州縣十缺度支部尚書澤公甚爲贊成並主令各省倣辦 (十九日亥刻北京專電)

◎蘇撫程德全電樞府具陳初三日縮改國會期限諭旨下後士民歡忭情狀並謂國民擔任重望治切宜速設責任內閣以昭大信 (十九日亥刻北京專電)

◎滇督李經羲奏覆趙炳麟王乃徵摺略謂整頓海陸軍莫先於統一政治與設責任內閣 (十九日亥刻北京專電)

◎南京公電 (十九日申刻到)

時報館轉各報館鑒長距離競走會除告退及犯規外僅餘六人同時走到

▲正誤 昨日專電欄內第十條南昌專電(譬道喩)喩字係陸字之誤合亟校正

## 要聞

### ○京師近信

▲初九日沈議長以前一日會場停議事乃開全體議員談話會於財政學堂於是雷君奮力申院員當各述意見不可有所默抑以喪失其言論之自由於國家設立本院之意旨不符其他互有陳說而所最奇者民黨中自分二派一當主張軍機出席以前必須停議者一則主張不須停議但提出質問書已足且申明其昨日所要求並非停議如易宗夔君其一也今資政院無正確之速記錄不可覆查但停議不停議關係重大何以該院其時無正當之表決乃於事後生兩派之歧論且停議云者必其有法律上之理由或政治上之意義者也今資政院議員枯坐半日以待軍機不來即復開議記者誠不解於法律上於政治上此事當成爲何等之意義嗚乎此議長之責耶全體議員之責耶

▲十一日開會倫貝子出席於是由某君提出質問書以了初八日一案外其餘遵照議事日表議事頗極平靜

▲據憲政編查館發表各省特派員名次如左

直隸派翰林院檢討唐寶鍔 江蘇派分省補用道何煜(二十八日又電該道一時不能分身暫不派遣) 江西派財政局會辦道員曹樹藩 奉天派秘書員留奉知府鄒致鈞 閩浙派候補知府梁冠澄 吉林派准補五常府知府萬繩武 山西派山西候補道本館統計局局長沈林一 兩江派江蘇候補道沈邦憲 山東派道員朱鍾琪 黑龍江派道員張國淦 浙江派知縣梁建章知縣王丕煦知縣江畬經 四川派道員馬汝驥 安徽派候補直隸州知州汪承祖 甘肅派送部引見之前福建道監察御史安維峻暫行代往 陝西派西安府知府瑞清 貴州派黎平府知府陳鴻年 廣西現無相當人員 河南不派專員 湖北現無相當人員 兩廣擬緩派員 雲南擬不派員如有陳述之件隨時電達 湖南無相當之員如有陳述隨時電達

▲此項特派員祇得在主管衙門陳述意見雖有到會資格而不得發一語所謂在主管衙門陳述云云實爲空談以故並無用處特各省多一在京文報委員耳其中最奇爲山西所派之沈林一沈爲進講官爲憲政編查館局長兼郵傳部某處總辦外又以一身兼資政院碩學通儒議員兼特派員論者謂議非碩學通儒不伋此然資政院之法典股長實爲憲政館之立法官豫算股長又爲度支部製造豫算之要人笑話正多茲特其一耳

### ○資政院質問一束

▲吳賜齡質問軍機湖南公債案略謂我國值皇上沖齡賢王監國凡百行政皆由軍機大臣決議奏請諭旨頒布采用副署制度以示同負責任之意所以本月初七日欽奉關於本院具奏湘省發行公債核議案之諭旨自應認爲軍機大臣議決事件查立憲國通例命令不能變更法律而新法律之效力雖超過於舊法律然必同時聲明取消舊法律斷無新舊並存致其衝突之理我國既經宣布立憲資政院諮議局章程已全國公認爲成文法律自今以後所有諭旨究竟認爲命令抑認爲法律非有正當解釋上下無所依據將成爲無法律之國即如此案若認諭旨爲命令何爲以命令變更局章之法律若認爲法律則新法律發生何不聲明消滅局章之舊法律可疑者一院章局章既爲成文法律自皇上以至於庶人皆應一體遵守當湘撫具奏時并未聲明曾否已交局議度支部覆奏失察事出有因今經資政院根據局章核議具奏軍機大臣何以因度支部覆奏在前遂置法律於不顧一誤再誤可疑者二軍機大臣既知嗣後各省有應交諮議局議決之案仍着照章交議是已承認局章爲共守之法律何不即令湘撫將此項公債票仍交湖南諮議局議決可疑者三資政院根據局章核議湘撫爲侵權違法而軍機大臣僅以疏漏二字了之我國舊行律例疏漏亦應交部議處而軍機大臣何以並未議及處分可疑者四(下略)

▲陳瀛洲質問外務部

議員陳瀛洲提出質問關於東三省外交各事說帖一件

一東三省爲根本重地治亂安危關係全國自日俄協約日韓合邦而後人心惶恐奔走呼號有岌岌不可終日之勢外務部對於此舉是否確定方針爲相當之措置

一東三省地方遼闊爲盜賊出沒之區商民時受其損害近聞日俄兩國藉口保護商務有派兵幇剿之說果有此舉名雖協助實欲侵我捕權能否照約拒絕以杜外人之覬覦

一東三省逼處兩强國界屢起交涉若無確實之地圖及一定之標識即不免外人任意侵佔無從究詰現在我國各行政官衙門亦曾測繪明晰製成圖式否

一安奉鐵路日人抱定自由行動之主義背約改修將次告竣一旦遇有徵調由該國至我奉天僅需四日既不能阻止於前又何容疏忽於後外務部注意此事否

一日俄兩國對於東三省竭力經營欲實行其殖民之政策據最近之調查報告吉江兩省及蒙古地方俄國居留民約兩萬餘人奉天一省日本居留民約五萬有奇長此不禁勢將淵源而來演成强賓壓主之惡劇曾否密派妥員詳細調查以籌備抵禦之方法

一瑷琿江東六十餘屯均被俄兵佔據久假不歸金州全境四萬餘戶盡隸日本版圖無人過問他如延吉廳呼倫貝爾滿州里各地方越界侵佔之事屢見迭出能否與各該國使臣嚴重交涉指日索還以保主權而固邊防

▲孟昭常質問學部

一學堂奬勵實官流毒所至可使中國無一可用之材又可使中國無一用當其才之地可使國內無一潛心學術之士又可使一二有學術之士消毀於無形其禍如洪水猛獸一日不可忍而學部殊無廢止之意保此成規忍不能去其理由安在

▲一各省高等學堂優級師範學堂調京覆試疲敝不堪誘之以官而適以敝之是虐政也學部不以爲虐政而行之不倦樂此不疲是否亦有不得已之故

一存古學堂迂謬可笑學部忍詬而存之懶散以將之不以爲非亦不以爲是是何政策

▲一中學堂章程支離錯雜人人爲普及教育之害人人以爲不可學部已知之否

## 時評一

今日吾國之人才最貴有一種深沈堅摯萬變不撓之士以支持之若徒逞一鬨之氣輕於發難則往往難於收局即如前日資政院議員枯坐半日以待軍機不來即復開議亦爲人見輕之一端故我望資政院議員出語須有價値而行事愼勿輕率也 (笑)

# 明華公司廣告

本公司開市以來承 仕商各界閨閣名媛樂爲賜顧遠處函問價目者日有數十起不及一一函復謹將各種實素珠略分大小精粗開具價目以答 盛意

商標

花樣繁多不能一一詳載定價劃一不折不扣批發面議有數種貨已經銷罄有負 惠顧不勝抱歉不日即可續到容再佈 開價目載列如後

精元
一分 白色每粒五角半至四角半
七厘五 白色每粒四角半
五厘半 黃色每粒二角七分
五厘 白色每粒三
四厘 白色每粒三角
二厘一厘 團新每粒一角半

新光
一分六厘 一分二釐 一分 糙身每粒三角半至三角
八厘 扁白每粒六角至五角半
七厘 六厘 滑身每粒五角半至四角半
五厘 四厘 三厘 滑身 糙身 每粒四角 每粒二角半

扁元環面
大號每粒八角
中號每粒六角
小號每粒四角

滴珠
頂號每粒十元
大號每粒三元
二號每粒二元至一元六角
三號每粒一元四角至一元

牛奶元
大號 小號 每對三元至一元二角

## 敬告縉紳閨閣典質留意

新近所到之實素珠騐碾與眞珠無二本公司於包手包紙上蓋有明華圖章爲憑深恐人心不古或有改串充眞及雜眞混售等事務望購珠典珠各家格外留意免至受虧 再珠業公所紙准眞珠進門抖售實素珠切勿持入公所抖銷以杜流弊特此廣告伏乞垂鑒 明華公司又啓

## 招請批發

本公司現欲分銷北京天津廣東香港漢口奉天哈爾賓各處招人批發有願承銷者請於每日午後三點鐘至六點鐘來本公司面議本公司可酌量一地歸一家專賣並可斟酌各處應銷之貨特爲定造務使承銷者得極優之利益此啓 明華公司

# 治氣急病天下無雙

崔氏獅香廬發行所在上海盆湯弄過絲業會館寧波路口認明五開間門面便是每盒一元每料五元附近假冒格外小心

崔氏獅香廬藥室騐雲先生有道逕啓者僕自幼善病由壯及老恒在疾病中討生活誠不愧東亞病夫然凡百疾病莫苦於哮喘氣急前者受風寒必發値勞苦必發今者不風不寒不勞不苦其發尤劇推原其故良由年紀愈老元氣愈漓所致五年前發時僅三五日即愈自前年起竟幼年累月無時間斷此中苦况非身受者不能道隻字也曾經試服各藥初起時維洋金花略驗後亦毫無功效近者支離病榻寢食不安甚至言語不能出口遲能以手示形今春三月間其發愈覺利害竟至五晝夜無片刻安臥水藥不克下咽但睜目喘吼而已日望 貴廬之藥如望雲霓度日如年終不見到直至第六日午後始得郵局遞來觀之如獲珍寶當由侍者平整三錢約費三小時之久乃得勉強下咽是夜稍覺安靜自此連日大使中皆帶腥膩之痰氣息日見順遂飲食日見加增連服兩料居然起而能行半世纏綿不解之疾頓 貴主人拔出苦海至今步行里許未嘗氣喘晨起未嘗咳痰究不知 貴藥室所用何藥能救如此九死一生之危疾實屬天下無雙可否宜示一二以慰仰慕之忱玆寄上郵票一千分乞將此信代登申新兩報權當啣環結草之酬倘或數年假我定來瞻稱杏之園如其後會無緣誓永貯投針之艾書不盡言言不達意草此敬行藉請德安萬福附近假冒須認明藥紙包上有騐雲氏肖像切記切記杭州撫署東進花巷大夫第陳雲龍拜誌

# 全國農務聯合會總事務所廣告

總事務所設定上海西門外斜橋南餘慶里各處如有函件請逕寄本事務所其各分事務所如有商議事件可向總部長史君量才接洽

徵集農產出品南洋勸業會各省農產出品已彙各館允許俟閉會後移置本事務所陳列此外如有願表同情者請將農產出品逕交本事務所一律陳列以備衆覽而資研究

# 舊疾去 體强 獲益非淺

安徽合肥下塘集鳳廬清軍府署 政甫葉君鴻鈞服自來血得血充病退之保證

五洲大藥房諸位先生均鑒久仰〇高標如雷灌耳不勝欽羨鄙人淮皖幸位在末尾亦日覺幸勞舊歲春抵江甯研究法政後漸知消耗血液苦無聊賴迭向醫化學家討論莫求寸効若非醫家參功淺鮮即是藥不對症荷承友人指以〇貴藥房之自來血有囘春之妙故向南京〇貴分房先購二瓶按法試服未及兩星期果然舊疾漸退再由蕪湖購有兩瓶服後俱知精神頓爽誠當世獲益非淺之藥也特誌數語用伸謝悃敬佈同病者告也此請〇財安再〇貴藥房開有衛生指南書印贈可否〇惠寄一冊俾抱病者檢閱有効亦不忘〇大德也 庚戌九月二十五日 政府葉鴻鈞緘自安徽合肥下塘集鳳廬清軍府署

自來血價目 大瓶二元〇小瓶一元二角託局函購原班回件諸公惠顧請認明全球老牌商標每瓶附有值洋一角之認眞劵一張五彩保證書一本方是的眞

◎總發行所上海四馬路老巡捕房對門五洲大藥房抄登

# 上海新開 天然靴鞋莊 本月十五開張 大放盤二星期

本號始創原圖久遠非若牟利起見故不惜重資自運頂上材料請中西明師督造大小西式男女靴鞋以及雨靴無不新奇巧妙着之足上舒暢莫不各適其意且無倒退爬根之虞與衛生大有關益價廉物美批發格外公道遠埠函辦原班回件倘蒙賜顧請至美界北四川路仁智里口洋式門面第五十七八九號英鐘牌爲記

# 恒安公司賠欵爽快

初四早鄰居失愼延燒小號幸早託馬吉番兄向恒安公司投保元一千兩今該公司查驗火場後即日如數賠足幷不折扣分文更不稍費唇舌具見該公司司理吳冕伯君辦事公正廉明特此鳴謝俾傳遐邇也 老北門大街長豐號啓

# 恒安賠欵聲明

敝公司在北西藏路彰蒙錫記印局寄存印書玻璃向恒安公司保險銀二千兩八月十八夜印局失愼經該公司將燬存殘碎玻璃估價六百五十兩抵償外餘則於十月初七日如數收到足見該公司事與君冕伯辦事之認眞也 潭惠福里彰蒙公司啓

# 商辦新舞臺

（二十夜准演每逢禮拜三禮拜六禮拜日准演）

小房闈喜 烈火旗 崔猛殺齊 寶蓮燈

茂州廟 提拿一枝桃花

全本刑律改良

# 法大馬路卜鄰里口[illegible]

二十夜頭等正廳洋六角本舞臺日戲每逢禮拜三禮拜六禮拜日准演

賈家樓 小寶珊瑚 王克琴 伶更夫 伶生得妻 恩曉峰 轅門斬子（大破天門陣）

歌舞臺戲目廣告 法租界吉祥街口

◎電話第一千零二十四號◎

十二月十夜演好戲

李順來 李玉奎 三麻子

萬惡滔天 黃金台 戰長沙 活剝人皮

本舞臺圖畫劇報每份售大錢五十文

# 寶善街丹桂茶園減價

雲記 正廳二角

二十禮拜一夜戲特請京都山陝超等女伶合演好戲

芝蘭花 一聲雷 白玉梅 張文艷 汪云奎 陸菊芬 張少四 張泉郎 文奎探母

高旺過關

# 文明大舞臺夜戲頭等正廳六角

新裝電話五百九十五號

應寶蓮 呂月樵 雙長坂 板坡 姐妹易嫁

# 石路中新開迎貴茶園

本園新裝電話三千五百四十四號

二十夜戲正廳每位三角特請京都內城府眞正超等文武名角合演

張德俊 李山德 大白水灘 文武香球

# 群仙茶園

二十夜戲大減價正廳每位二角

# 鳴盛梨園（瑞記）

（十二月十日禮拜一日戲停演）

夜戲 常演 開演 照雙出 爽樓 頭

王寶釧 田世 懷妻 殺

本首日 夜大減價

日價 特等大洋二角 頭等大洋一角半 二等大洋八十

夜價 特等大洋三角 頭等大洋二角 二等大洋一角半 三等小洋一角

# 鳴盛瑞記梨園廣告

敬啓者前鳴盛公記梨園今於本月初十日起歸鳴盛瑞記接開於前所有一切往來記瑞理仍東問鳴盛公記與不涉此恐未登報知特聲明鳴盛瑞記告白

# 又臥龍

## 特別相命

本館指度數看奇書學門知八字報年月日時兄弟妻子窮通文不分起碼命相靈彼取五角口和路永號房

# 相渡迷津

## 越人相法

僕由京來滬少作勾留諸君子欲問前程早請一否決泰不幸久之毋交起貫程失碍實論五角相資細元鼎新街一善陞棧

# 吉屋招租

新開路同德里三有大樓三底公館屋直進四間三廂樓平臺後三間俱全自欲出租至面老泰安坊昌吉後老元號

# 大減價

本館貨擬減價請到局購書大折者分街京清坊首華賓 五香 西洋 實 號 以便

# 廣告

敝所用者如有水本船手等人向主認格不本佛借本船主勒承認俄夫蒙此盡飛面廣船告白

# 專退烟容〇立除雀斑

## 能使氣象光華

本堂秘製珍珠沈香嫩面神仙散實力大效速眞有奪天造化之功專治淨女烟容面青黑面色枯黃雀斑酒刺粉刺最能使人鬆嫩玉容白嫩光彩神氣逾點發中嫩等面色不黑者久久無雀斑之功效採立中試白面鬍鬚久痣者粉刺無比毎用鍋瓷包裝仙遲遲速色粉如皮紅漿之功每瓶六角每打七元上海大馬路三馬路六十號東彰壽堂啓

# 上海英文文法函授科廣告

學子研究西文莫不以文法爲最要而文法之奧妙變化尤極難心得本科特延聘中西高材諸君設立文法函授照納氏法文全書並選歐美各文法家之著作編成講義中譯對譯有白話註解定義務求淺顯譯詳明務求各學者得此可收事半功倍之效現定月二十五日發行首次講義逐日函寄學費分明學外埠按月三元本埠兩元（寄費在內）有志習者請先期報名姓住址並先惠學費如欲知其詳者可函示白克路斯康里八百四十號本科即寄詳細章程呈上並附者次講義本科庶務員吳增琪敬啓

# 滬寧火車開行時刻表

由上海開至南京

| 上海 | 南翔 | 崑山 | 蘇州 | 無錫 | 常州 | 鎮江 | 南京 |
|---|---|---|---|---|---|---|---|
| 上午七點四十五分（快車） | 上午八點六分（快車） | 上午八點四十九分（快車） | 上午九點三十九分（快車） | 上午十點十六分（快車） | 上午十一點三十三分（快車） | 下午一點十一分（快車） | 下午二點三十七分（快車到） |
| 上午八點十分（慢車） | 上午八點三十九分（慢車） | 上午九點二十分（慢車） | 上午十點二十八分（慢車） | 上午十一點三十七分（慢車） | 下午十二點四十四分（慢車） | 下午二點五十一分（慢車） | 下午四點十五分（慢車到） |
| 上午十一點（客車） | 上午十一點二十九分（客車） | 下午十二點二十六分（客車） | 下午一點三十二分（客車到） | 下午一點五十分（客車） | 下午三點五十分（常京客車） | 下午五點五十五分（常京客車） | 下午七點十五分（常京客車到） |
| 下午一點五分（特別快車） | | 下午二點五十分（特別快車） | 下午二點四十五分（特別快車） | 下午三點十七分（特別快車） | 下午四點十五分（特別快車） | 下午六點四分（特別快車） | 下午七點三十三分（特別快車到） |
| 下午四點二十分（客車常州止） | 下午四點四十八分（客車常州止） | 下午五點五十二分（客車常州止） | 下午六點四十分（客車常州止） | 下午七點四十三分（客車常州止） | 下午九點十七分（客車到） | | |
| 下午十點正（星期六夜車蘇州止） | 下午十點廿八分（星期六夜車） | 下午十一點廿三分（星期六夜車蘇州止） | 下午十二點十分（星期六夜車到） | 上午一點廿八分（星期六夜車） | 上午二點四十七分（星期六夜車） | 上午四點五十一分（星期六夜車） | 上午六點三十三分（星期六夜車） |

由南京開至上海

| 南京 | 鎮江 | 常州 | 無錫 | 蘇州 | 崑山 | 南翔 | 上海 |
|---|---|---|---|---|---|---|---|
| 上午七點三十分（快車） | 上午九點二十一分（快車） | 上午十點四十二分（慢車） | 上午十一點三十九分（快車） | 下午十二點三十七分（快車） | 下午一點二十九分（快車） | 下午二點三分（快車） | 下午二點二十二分（快車到） |
| 上午八點二十分（慢車） | 上午十一點五分（慢車） | 下午十二點正（常申客車） | 下午一點十一分（常申客車） | 上午九點三分（常申客車） | 上午十一點二十三分（常申客車） | 下午十二點一分（常申客車） | 下午十二點四十六分（常申客車到） |
| 上午九點十分（客車） | 下午十二點四十分（客車） | 下午二點三十五分（慢車） | 下午一點十分（慢車） | 下午二點十四分（慢車） | 下午二點十二分（慢車） | 下午二點十九分（慢車） | 下午五點四十分（慢車到） |
| 下午一點二十分（特別快車） | 下午二點四十七分（特別快車） | 下午三點五十五分（特別快車） | 下午四點四十分（特別快車） | 下午四點十五分（客車） | 下午三點二十三分（客車） | 下午四點十五分（客車） | 下午五點二十五分（客車到） |
| 下午四點正（快車常州止） | 下午五點四十分（客車常州止） | 下午四點五十五分（客車到） | 下午五點十五分（特別快車） | 下午五點十四分（特別快車） | 下午五點二十二分（蘇申客車） | 下午六點三十一分（蘇申客車） | 下午七點四十分（特別快車到） |
| 下午十點（星期日夜車） | 下午十一點四十九分（星期日夜車） | 上午一點四十五分（星期日夜車） | 上午二點十五分（星期日夜車） | 上午四點二分（蘇申客車） | 上午五點七分（星期日夜車） | 上午六點一分（星期日夜車） | 上午六點廿六分（星期日夜車到） |

# 滬杭火車開行時刻表

由上海開至閘口

| 上海 | 莘莊 | 松江 | 楓涇 | 嘉興 | 杭州 | 閘口 |
|---|---|---|---|---|---|---|
| 上午八點二十分（慢車） | 上午八點五十五分（慢車） | 上午九點三十八分（慢車） | 上午十點三十分（慢車） | 上午十一點三十分（慢車） | 下午三點十分（慢車） | 下午三點四十分（慢車到） |
| 上午十點（客車） | 上午十點四十分（客車） | 上午十一點二十六分（客車） | 下午十二點三十六分（客車） | 下午一點三十分（客車） | 下午五點（客車） | 下午五點三十分（客車到） |
| 下午十二點二十分（快車） | 下午十二點四十七分（快） | 下午一點九分（快車） | 下午二點十五分（快車） | 下午三點十分（快車） | 下午五點四十五分（快車） | 下午六點十分（快車到） |
| 下午四點（客車）松江止 | 下午四點三十四分（客車） | 下午五點十分到（客車） | | | | |

由閘口開至上海

| 閘口 | 杭州 | 嘉興 | 楓涇 | 松江 | 莘莊 | 上海 |
|---|---|---|---|---|---|---|
| 上午七點十五分（慢車） | 上午八點正（慢車） | 上午十一點二十五分（慢車） | 上午十一點三十分（慢車） | 上午八點十五分（客車） | 上午八點五十三分（客車） | 上午九點二十五分到 |
| 上午九點五十五分（快車） | 上午十一點十分（快車） | 下午一點十五分（快車） | 下午二點十五分（快車） | 上午十一點十八分（慢車） | 上午十一點五十八分（慢車） | 下午十二點三十分到 |
| 上午十一點十五分（客車） | 上午十二點正（客車） | 下午三點十五分（客車） | 下午四點十分（客車） | 下午二點五分（快車） | 下午二點二十五分（快車） | 下午三點五十八分到 |
| | | | | 下午五點十分（客車） | 下午五點十三分（客車） | 下午六點二十八分到 |

中英大藥房首先發明

# 美而特益壽膠

西名美而特譯名益壽膠之首先發明

此膠爲本藥房首先發明經名醫研究多年方得成此有益人體的完全滋養料去冬製煉登報試行購者踵至消售一空今配合裝潢一切盡善盡美愛敢出而問世期使我同胞咸躋於仁壽之域惟本藥房向來實事求是既不慇飾僞物以炫俗復不欲作大言以欺人爲有識者所共信創製此膠尤屬不惜工本刻意經營爲此先行聲明以杜將來仿冒

## 美而特益壽膠是補品不是補藥

補品與補藥有別乎曰有補品如米麥魚肉之類每人每日可供常餐而不覺其厭補藥如金石草木之類悍性未除劣味尚在非專注於一體即單行於一經偶服或有治病之效過餌輒有礙胃之嫌利弊固較然明矣此膠之質非金非石非草非木既可適口復可養身隨服隨消隨消隨補其補力且較米麥魚肉爲優故曰只是補品不是補藥

## 美而特益壽膠不是補藥却眞是補藥

補品果能益人然急切欲以治病必無近效可期此膠則又不然無論百損諸虛發現种种等症服此（一二日）必霍見轉機（二三五日）（漸覺輕減）（一星期後）不能起坐者勉可起坐不能行動者勉可行動（半月之間）飲食大增容色轉潤（一月之內）肌肉漸豐氣力漸長（十星期內）舊恙悉退康復如常若（平人）服此調理勝服膏滋藥多矣如（官界）（學界）（軍界）（商界）勞心費力之人（女界）之經脈不准或產乳過多（童界）之本元素單致發育難遂者盍姑試之當必有確實效驗之可信故曰雖不是補藥却眞是補藥

## 美而特益壽膠是補藥却不是尋常補藥

補藥最多陳方勿論即市上盛行者亦不下數十種具有偏長殆無全力且非丸即散非酒即水服者以爲補藥而不以爲補品也其以補品而兼補藥者莫若牛肉汁魚肝油顧尙非守舊者所喜服則亦等諸尋常補藥而已此膠之製不用牛肉較牛汁更濃而厚不用魚肝較魚油更清而純既可充飢又可治病如（腦衰）（肺弱）（胃敗）（腎虧）（血薄）各種所發之症投無不宜亦無不效其他補藥能若是乎故曰雖是補藥却不是尋常補藥

## 美而特益壽膠尙有四大特色

●配合妥當 取中國料資用西法從煉製成柔軟定質其性不變能耐久存且和而不燥滋而不膩無偏熱偏寒之弊

●裝潢精緻 貯以新定方式品瓶上貼五彩銅版鶴鹿仿圖外套烏皮盒每打更加文木箱貼麻仙姑圖附贈淨鋼開件鍍銀羹匙各一事嘉益壽之名合彼綏祿之用

●功用普通 春夏秋冬男女老幼均可常服

●主治繁多 另有說明書可供取閱外埠郵索立即寄呈

●餌服簡便 居家行旅備帶均宜 或用開水冲調或不冲亦可味肥而鮮微帶甘鹹淸香沁齒絕無腥臊毋庸漱口

價金 每大瓶洋二元半 小瓶洋一元半 滿打八折 躉批從廉

總發行所上海四馬路棋盤街口本藥房



# 百司洋行經理播泉 五金廠廣告

播泉廠即西名 PEUGEOT & Co 專造一切五金歷有餘年中外早已馳名所有松鼠牌刨鐵象牌鐵錨牌鋸子並各色小五金等中國各埠及香港印度等處自今爲始均歸小行獨家經理早登申新兩報諒蒙洞悉刻又由播泉廠運到各色小五金樣子甚多不及細載所貴商駕臨泗涇路八號本帳房接洽可也其價格外便宜特此廣告

P✡C



# 積弱之體變爲強國之民

徐君巽和服自來血得補體弱血虧腎衰之功效

嘉秀地方自治研究所優等畢業員

五洲大藥房主人台鑒啓者鄙人自幼窗下用心過度以致體氣虛弱血虧腎衰自去秋入自治研究所肄業兼在秀川學校担任教科日夕奔走殊覺勞力尤甚或求治於醫或防覓靈方千方爲計未見奏效幾成廢疾之國民深以爲慮一日偶在自休室見報紙所載○貴藥房之自來血爲補血唯一無二之妙品即命堂役向本城分售處購買二瓶按法服之不及匝月血氣充足全體強壯積弱之身體一旦變爲強壯之國民鄙人所獲○貴藥房之幸福不淺矣自來血一藥眞爲濟世活人之奇功天下無雙之聖品受其大恩不敢隱其名而忘其德特修證書乞附報末以告我同胞之同病以彰○貴藥房之嚴功特此敬謝即請○道安 嘉秀地方自治研究所優等畢業員 嘉興徐巽和頓首

自來血價目 大瓶二元每打二十元 小瓶一元二角每打十二元○諸公光顧請認明 託局函購原班回件 全球老牌商標 每瓶附有值洋一角之保證書一張又券一本方是的眞 認眞 抄登

總發行所上海四馬路老巡捕房對門五洲大藥房



# 善治耳聾

廣東彭壽堂眞正第一家姑得異生即愈耳聾丸○立服立愈○假冒甚多○購者宜愼○遠方託滬友代辦最妙或郵局亦可

凡患耳聾者因腎火下虧相火上炎或鬱火傷肝以致耳聾目昏或感冒不實皆因陰虧陽盛而其病原尤在氣虧血脈不暢流通呼吸不能靈提氣逆則虛火向上故有耳鳴耳脹耳聾耳痛言語不聞等症本堂起首創製異傳秘方加工精製是丸專治一切耳內之症無論男女老少兩耳重聽二三十年老症服之立見奇效轉聾爲聰補眞天空生津液滋納浮陽除退虛熱重者三大盒斷根輕者一大盒全愈妙在神清氣爽身强體健永無復發之患眞乃天下治耳聾之第一奇藥也近有仿冒牟利勿受愚每盒四元中盒二元小盒一元雙料加倍取效更速如兩耳均受僞富流膿水另有珠黃吹耳散即愈每瓶五角雙料一元眼明上海拋球場南首河南路七號洋房廣東彭壽堂託郵局函購外加寄費一成指明牌號勿寄別處



# 補血葡萄酒

此唐製第二種補品常服能使血液中之赤輪增長白輪消退經脈調和氣力充旺容色紅潤故爲女界中養身之仙餌孕子之靈丹此外憔瘦虧弱等症凡屬於血虛者無論男婦服之均可却病扶元冬令連服多天四肢溫暖益然如春眞補血藥中最有效驗每瓶一元半打以上八折外埠本分藥房均有發售

◀上海中英大藥房總發行▶



# 聖手兒科到申

浙石田世醫香月泉先生年近八旬精通醫道秘法推拿兒科著名聖手有起死回生之術今同來游申寓四馬路東合興鳳林旅館即要回去余再三勸留開診救嬰揚名遠濟世現有火車之速處亦可邀治也特此廣告 愚弟沈淇泉啓



王立才醫家回滬

赴浙十日有負顧客今己回滬特此廣告



# 吉房召租

老旗昌北首泰安坊內有朝南大號五房五底兩樓房平屋五間兩廂房曬臺俱全自來水另有一大樓房一所欲租者請至本坊森元號面議



# 招請外埠代理

茲啓者本公司機器戲片及各音樂洋琴等物自開辦以來曾荷紳商學界贊美不已今本公司前年所唱新戲片到貨甚夥是以各項戲片擬一例減價格外克己以副諸君雅愛爲幸並垂於各埠招請外埠代理意欲定此職者如願就此推廣生意起見以極相當之利益報酬倘有來函寄本公司帳房可也特此佈告

謀得利有限總公司啓


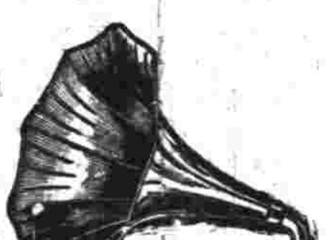


# 聾耳第一靈驗

僕年已大昉素患重聽其病源由於壯年久困場屋家道中落所謀不遂動輒得咎心胸中憤悶之氣具有直射斗牛者孰知忿怒過深肝火上炎致成失聰之症自僅耳鳴以爲虛弱之人往往有之未足爲怪自後竟致於實地耳聾雖大聲疾呼亦復依稀約略朦朧應酬已屬不便而於官場更爲不行求醫問藥全無影響念若非再世爲人恐無復聽之望矣新正奉公至蘇署遇同寅[illegible]有上海河南路廣東彭壽堂耳聾丸告白所說病源功效頗有見地但未知果有神效與否尙在疑信之間適逢孫君爲籌辦學堂奉委至申採辦書籍文具等物僕即託其代購彭壽堂耳聾丸十盒照單試服五六天聽人日語略爲淸楚旬日外即附耳低言莫不十一分明念餘年響絕音沈不期復得響亮世界回憶從前景象如痴如呆[illegible]增身體十分舒暢所有頭暈眼花胃痛腹瀉遺洩咳嗽腰痠腿軟等症無不霍然而痊奇效至此誠非始願所及安可緘默不言終沒良藥之功哉[illegible]



# 籐井靈寶丹爲治鼠疫亂毒之良劑

鼠疫一症其害最烈朝發夕死無藥可援現在流行滬上工部局西醫注重衛生異常吃緊已患者杜其傳染未患者先事提防租界人繁難期淨盡欲匡不逮必藉良方日本籐井仙鹿翁秘製之靈寶丹**此丹認明有籐井二字者方是眞藥**爲治瘟避疫要品可愈鼠疫虎列拉腸熱喉痛紅痧肺癆雜症瘰癧瘋狗癲一切瘟疫傳染難症隨身攜帶能濟倉卒之需內服外敷甚爲便捷近來門售因此益多其價不過一角五分可防戕身之害避瘟疫者須注意也

淸國上海英大馬路壽康里三百三十號靈寶丹總經理席裕麒告白



# 疫喘立止

述（牛夏）驥製

百倍能於頃刻間痰喘立止氣息和平服盡兩大盒飲食起居竟毫無病狀始信人間果有仙丹可惜病人求之不獲耳[illegible]敢自秘謹書大略以表厥功順請大安不一○附近假冒須認明

五開間門面上有驥雲氏招牌

蘇業會館後寶波路口五開間門面

[illegible]



# 競爭實業

[illegible]


有更改之單

外國輪船出口日期

十月十九日禮拜日進口

十月二十日禮拜一出口

十月廿一日禮拜二出口

十月念二日禮拜三出口

十月念三日禮拜四出口

[illegible]

凡有信件遲誤寄遞可問世函本館郵務長代查以免積壓

地方要聞

## ○湖北宦海新潮

▲湖北清理財政監理官程京卿利川前因甘肅監理官劉次源與毛慶蕃衝突毛敗程遂趾高氣揚屢與瑞督商裁行政經費一意固執強迫認減瑞督拂然不悅面與大起衝突京卿無顏而退即乘快車往京訴於度支部澤尚書因瑞制軍非其他庸懦督撫可比祇好從中極力勸和兩釋京卿之意本欲藉此以進鹽政處澤尚恐此端一開各省監理官悉不平和辦事拒絕不允程遂處進退維谷之勢遷延至今由某某兩大力者出爲調釋由某司發電促其返鄂以全顏面程京卿乃隨風轉掉於日昨乘車歸來矣

▲湖北知縣黎培賢以勞績在鄂聽鼓多年得補光化縣未到任即調署孝感縣治瓜期解組虧累鉅萬百計設法始將公款解清於是荏苒年餘毫無差委衣物出產均隨之變賣殆盡不得已將家眷送寓孝感以清旅費黎祇携一老僕寄寓於省垣小客棧無人識爲有缺之令尹今夏瑞督甄別屬員以該令人太庸闇列考奏准開缺各債主因其開缺並無另補字樣即與廢員無異索償債款至急黎一身之外別無長物實屬無法可設焦急萬狀竟於日昨在寓所懸樑自盡次辰家人始覺即報信同鄉官前來檢視箱篋僅破舊衣服數件卓上則有當票紙灰一大堆係自盡前憤急自焚者現已派捷足至孝感告其家屬前來成殮嗚呼宦海誠苦海哉

▲湖北候補知縣吳艮弼到省數年未得一差而外塲則極闊綽蓋專以交游多而誘人捐官爲利藪者也近有友人王如山以四百金託其辦移獎從九吳竟以一舊照挖補塗改騙之王持之赴本籍辦文始識破其僞索欵不還是以據情在督轅呈控批由武昌府趙守秉公訊辦日昨趙守督同審處委員徐牧冠瀛傳集兩造訊斷吳滔滔雄辯莫能折服後經趙守諭以勿論如何照總是假的當堂將僞造之照塗銷限令將銀如數賠還并云祇須賠銀必爲詳懇督院不予深究吳始具結完案聞自此案發後同寅始悉其爲宦騙相約與之絕交且有繼起訴訟之人云

## ○湖北諮議局近事述要

▲湖北諮議局本屆會期交議提議陳請各案約共一百餘件審查討論手續極繁現在四十日會期已滿而各委員會審查報告尚未宣佈如不延長會期勢須待至明年方能決議前日經各議員議定呈請督院照章延會十日於十月二十日閉會

當于初九日奉鄂督劄復照允矣

▲湖北省外各州縣正佐衙門購買物件其價值較民間爲貶名曰差價又曰官價商民受此亘虧視爲應盡職務莫敢怨言日前經議員呂逵先提出議案請革除官價購物以蘇民困業由各議員公決呈請督院通飭嚴禁瑞制軍以所議切實可行當飭藩司通行各廳州縣一體公佈施行

▲湖北諮議局對于預算案以無地方歲入且係發局查考故本屆會期暫將預算案擱置擬俟地方歲入由度支部劃定再開臨時會議日昨鄂督瑞制軍聞該局置預算表册於不問特復補劄文爲正式交議諮議局仍以無地方歲入即不能成立預算依舊置之不議

▲湯濟武議長於初十日接奉天諮議局來電略謂國事日亟非速開國會不足以資挽救通電各省一律電請資政院決議具奏仍請於明年召集國會云云昨湯君在議場將電文公佈後即擬稿電致資政院請速決議

## ○贛省政界片片錄

▲贛撫馮中丞現已定期十八日啓節赴建昌縣閱看秋操其陸軍均於十七日撥隊出發惟馮撫往建深懼會匪乘機暗害現已由巡警道沿途密派偵探其建昌縣高等小學堂爲馮撫之行台並派軍隊四圍駐防而省城自馮撫啓節後一律戒嚴調派巡防軍隊駐防各署局其恐懼張皇之情狀頗堪發噱云

▲贛省財政困難已達極點藩庫現欵早已告罄現因歸併稅務局局庫向存厘金錢十萬串劉藩因年內尚虧空數十萬兩乃將此錢運赴漢口出賣商務總會聞知以市面以銅元爲週轉制錢頗有缺荒之狀態函請存庫以應急需劉藩不允業已大批運往漢口贛省經濟之窘象足見一斑

▲又聞馮撫以庫空如洗去歲年終已向大清銀行貸欵三十萬兩今歲市面尤爲岌岌而應放庫欵較去歲尤巨必仍出於借貸之一途惟此項借欵償還無着乃議仿照各省辦理公債前因諮議局對於公債議案以流弊甚多衆決取銷現又經馮撫特交該局會議擬辦公債三百萬以六年爲期指定統稅以償本息究未知能通過否

▲贛省南新城自治會因經費支絀乃議決請撥五成鋪捐以充該會辦理工程之用（贛省鋪捐名工巡捐爲工程巡警之開支）緣工程爲自治範圍以內之事也又請於鋪捐另加十成之一現經馮撫會商劉藩巡警道以撥五成鋪捐歸該會各屬必援例以請又將失一大宗的欵議將此事交會議廳公同核議再行批復又另請加鋪捐一成則批准照辦云

▲馮撫已定期十八赴建閱操署巡警道陸長佑署袁州道楊會康均隨同前往所有省垣日行公牘已札委劉藩代拆代行其有要事均用電互商辦理云

▲贛省院司各署均已分科辦公惟臬署則因張署提法意存延誤擬俟新任文提法辦理現文提法尚須赴京陛見而閩辦審判廳期限已屆緩無可緩近日始議實行設立司法公所分科辦公已詳擬章程請院核示一般候補中人因布政公所各項委員均獲厚薪咸極力運動以爲失之東隅收之桑楡之計云

▲新授九江道保恒現已請訓出都抵贛後即晉省謁見馮撫及院司同寅並擬赴寧垣謁見江督再回九江履新云

## ○湘省要聞片錄

▲勸業道接篆視事　湘勸業道王觀察於日前由京到省暫寓樊西巷行台衙門當即上院稟見楊撫即札飭迅赴新任茲定於本月初十日午刻接篆視事所有勸業公所刻已改設肇加坪地方以便就近辦公

▲游擊破產抵償　前署長沙右營遊擊熊得壽經辦湘省七項常捐賑欵虧欠公欵一萬餘金熊以調補湖北德安營參將亟須抵任此項欠欵被潘司趙方伯催促甚急熊不得已乃將尚德街自建房屋數椽悉數呈司備抵約值七千餘金據稱現已破產其餘不敷之欵請俟抵任後再行設法籌繳該屋並無契據係就綠營官地由該游擊備欵建築刻已由藩司派員前往驗收矣

▲特開全省運動會　湘省教育總會定於本月十五日特開全省教育運動大會先期數日通知全省官民立各學堂一體預備屆時操演茲各學堂教職員等連日督率全班學生旅行校場實地練習以備將來競爭之選現在教育總會已刷印入場劵票分送官紳商學軍警各界前往參觀並將招待室休憩室議事廳等處佈置一新至門首校場各處一律升掛國旗飄搖天半令人一入其中不覺發揚踔厲之心油然而起屆時之景況必有可觀者矣

地方通信

## ○四川通信

▲審查預算案　諮議局爲本省預算案一時尚未審查明晰頭緒繁多登局均兼重其事於十月初一日起暫行停議數以日考核之云

▲審判廳開庭　省城審判廳由督憲奏明於冬月初一日開庭而提法司以爲所考取之法官無一可用必令其在署學習半年由已擇用並開對督憲云若必冬月開辦即不願辦督憲允其冬月只行開庭禮其法官之考得者於是有仰承上意請開研究會再學習者

▲國會請願　九月二十八日在省城之學商各界爲國會請願事初本於自治研究所集合得千餘人到會隨即舍赴督轅而經過各街添入之人遂多至三千餘人以學生爲最多諮議局全體議員奉請謁見督憲是日有營務處兵隊防衛實因人數來多云

## ○寧波通信

▲甬守親查烟畝　寧屬象邑前爲著名產土之地該處農民莫不藉爲生計近年雖奉嚴禁迄未盡絕然該邑程令前已通稟淸淨實掩長官之耳目茲聞種植者仍係三分之一故今夏赴象收烟稅頗不乏人竟致物議沸騰經甬守鄧太守委員迭次查勘亦屬敷衍從事不過滄海遺珠諒所不免惟鄧守於禁烟一事極爲注重現屆下種之際因鄉民久已垂涎難免陽奉陰違擬不日內親往認眞查察以期盡絕云云

▲自治調查之推諉　寧郡自治調查之舉迭奉省札催辦限係月抄竣事業由府尊鄧本達太守已飭所屬各縣趕速舉辦在象開慈鎮奉象各邑或有就緒者或未舉行者亦紛歧不一惟鄞縣爲郡城首邑本爲各屬之表率迄未就緒至調查事宜已由鄭前令會同各紳分劃區域即將此次本邑自治畢業員充當議給薪津八元但近日所派東鄉尖峙夾岙之調查咸來辭職（因離城頗遠給不敷支）嗣由自治所坐辦張竹坪君另派接替均不承認經張君特商徐大令擬加給津貼以示區別故現在近城者業已出發遠鄉仍未舉行可見自治畢業員之資格如此耶吁

## ○蘇州通信

▲禁烟公所改設科員　蘇省禁烟公所向有提調一員自沈通梅太守調辦自治局後該差久未委人現經沈廻初觀察與陳左兩司在警道等會商之下以該所旣改爲分科辦事提調一差與定章不符自應改爲總務科即以禁烟科科長岳樂三太守承乏而以庶務科科長謝爽峯太守調充禁烟科所遺庶務一科應即裁撤其總務科長月薪擬定七十金其餘各科長通加足五十金科員三十金俾資揭注業經詳奉撫憲批准當於十六日由本所司道會札該科長科員等遵照矣

▲蘇垣各城員改委正巡官續誌　蘇垣六城門水旱關盤查委員奉巡警道裁併爲一改稱正巡官分別留派之貽誤參軍等接辦一節已誌前報茲悉婁門一員現已經在觀察遴委賢縣丞錫璜承乏又各城門原有之武委員向歸城守中軍管轄現亦經在觀察會商督中衛協將該弁等一律改稱巡弁亦須由警道委派目下此事尙未議妥說者謂蘇州各城門武弁向可持價而沽無論衣冠市井祇須肯出價皆可操必得之權設一旦權歸警道則此後會中衛將何以堪

▲鄉妓窩匪聚賭之宜禁　蘇垣各鄉鎭近來時有痞匪在彼開場聚賭等事迭經營縣驅逐久未廓清其原因因有一種鄉妓土娼專行貪利窩留該匪等一有藏咽之所遂致愈聚愈多止如元和縣屬之車坊鎭有土娼王福寶者專與痞匪地痞結不解緣凡各處異言異服之人到鎭者悉主其家其姘夫爲輿衙役一般人交接以故勢燄甚張該妓在鎭竟受闢設賭場日事抽頭聚賭並敢私賣燈烟引誘良家婦女無所不爲鄉董畏其强悍差保利其規費故日久從未破獲鄉民之被其傾家蕩産而自盡者時有所聞但不知地方官亦有聞見否何此種無惡不作之娼妓而竟不一加懲禁耶噫奇矣

## 時評二

今日之對於做官亦視爲一種貿易之營業恒有鬻田廬挙金帛博得一官以爲孤注之一擲者其官運通者則敲骨吸髓取償於百姓否則即如湖北黎知縣之憤急自盡夫既云營業則今之實業待營者孔多而何以必入于官之一途也（笑）

西十月十一十二日申時各報登王芝田君官民戒烟注意一則由此參觀沈製鏡面散去烟容之能力偉大無疑義也

塔除烟容　鏡面散　第一靈驗

撥香廬製　驪製半夏　治痴癲之奇效

## 本埠新聞

### 紀事

○華董自行檢查鼠疫之先聲

前月廿九日演北甘肅路即源昌里口所有被工部局檢查鼠疫薰染房屋各鋪戶七家因紛紛遷移出外現在房屋修整雖已遷回而損失衣物等件不勝怨苦又有阿拉巴司德路二家北山西路五家泰安里內九家均以貧苦遭查無衣無裼苦不勝言趁日前沈仲禮觀察在怡和源棧房演說時紛紛遞稟環求撫恤日來又復至沈寓稟催昨日二時沈觀察邀同商董邵琴濤蘇葆笙二君親往各該處挨戶履勘查悉情形中以染疫死於醫院之徐恒生陸左亭顧阿尺等三家爲最慘紛紛對沈邵蘇三君哭訴三君惻然憫之允將各戶門牌一一抄錄一面代懇各房東免付租金一月並商准工部局免付本季巡捕捐外其最苦者仍籌款撫卹各店戶歡聲雷動蘇邵二君竭力勸導此後工部局不再來查惟我們紳董自開醫院派出中國醫生前來調查衛等不必驚慌鼠疫害人甚烈衛等各家已受其害總要望你們大家帮助將鼠疫根源除盡租界居民可以大家平安衆皆欣諾

○工部局諭示檢疫之善後辦法

英美工部局衛生處查鼠疫發起總大風潮一則業經中西商董會議妥洽並經華商董事要求工部局出示以定人心各情已詳本報茲經工部局發出告示照錄於後

出示曉諭事照得昨晚由商務總會所舉各帮代表與本局特別聚會在本局商議如何實行防脥核疫辦法以與醫學相符而平時順照輿情此法與華商董事公議允洽按條明白宣佈如下　(一)所有規例專指鼠疫一病而言　(二)調查患脥核疫者在傳染之地須有自設中國醫院所派華醫執有西國醫學文憑者辦理另有女醫帮同查看所有調查地段僅施於南至蘇州河北至海甯路東至北河南路西至北西藏路其餘各處本無疫氣皆不調查期限以一月內如鼠疫患已清即行停止　(三)調查以後如果確係罹疫應即送入界外中國按安善新法辦理之自設醫院醫治萬一不幸不救一切棺殮等事悉照中國風俗辦理　(四)清除老鼠一節須由居戶及衛生處辦理其法如下　甲多蓄貓捕鼠　乙多用捕鼠器具　丙所有鼠穴應行一律封塞　丁多用辟疫臭水此事係俯順輿情并消除一切疑惑仰一切人等遵照勿違切切特示

○工部局檢查鼠疫之尾聲　英美工部局檢查鼠疫一節業經華洋各商董會議妥洽人心賴以鎭定詎前日廈門路一百五十三號史源記木作及一百五十四號某成衣店仍將汚穢之物積儲屋內經工部局檢查垃圾西人查見以該穢物最礙衛生當即囑令隨同華人將該兩家所儲汚穢各物盡行搬出澆以袪穢藥水用火焚燬並將房屋內所有穴洞恐係鼠穴悉行用物壎塞冀除鼠患云

○閘北殺人放火案檢驗之詳情

馬隊副隊官周洪勝之妻邱氏被人謀斃放火焚屍一節已記昨報前日下午田大令因公晉省由捕廳趙少尉蒞驗傳訊房東周曹氏據供昨晚三句餘鐘先聞槍聲繼聞小孩啼哭赶即起身出視第見周房中火起即以面盆之水將火救熄始見周妻倒斃床前地上餘不知情少尉以兇手開槍之後尚敢放火度必越時甚久且火勢正熾細思一面盆之水斷難澆熄不無可疑之點飭令暫退復傳周副隊官至案詰驗得所遺之帽實係後膛槍子與馬隊所用無異因詢問平日對於屬下各長警有無仇隙答稱素以和平待人並無仇家惟檢點首飾計失金戒銀鐲等件約值洋二百元必係謀財無疑旋經仵作驗得死者頭面受有刀傷三處槍珠由背後穿入下身已被焚燬少尉親檢一過飭書填明屍格存案備查並飭十一圖地保陸正祥嚴緝正兇以憑究辦嗣經馬隊正隊官范都戎召集全隊長警點名之下惟週番巡士孟有才又名長才不知去向檢視其槍柄上尚有血跡槍頭槍機均已損壞顯係畏罪逃逸當將其母孟某氏派人看管外一面由參事官嚴飭偵捕隊官立派長警分頭緝務獲解辦

### 紀事畫

日前黃水暴漲波濤洶湧衆船由齊河城東南角順流北下正行間忽水淺船擱工人驚異以篙探之堅硬如石力搗之黿略傾側船幾覆沒見者駭甚急取鞭砲放之齊呼黿爺跡遂杳船幸無恙

○焚斃十餘人之慘劫　前晚一時半天潼路桃源坊九弄一百五十二號粵人泰昌籐店突兆火災延燒福泰來號貝振興粗絲號共樓房五幢由救火會到場救熄事後查得籐店內有彭某同居男女大小十一人聞有六人被焚在內籐店夥亦焚斃五六人昨已檢出屍體五具由捕房車入驗屍所著地保報縣請驗

○上海縣田大令示諭　爲出示曉諭事案據職商哈竹亭稟稱圖書顧凝和即子範託中邵文錦將廿五保十圖談字圩四十四號則田一畝五分六厘並房屋大小四十間單串立契抵借去銀三千兩今已滿期催贖不理等情業經提到顧凝和即子範押追旋由朱錫棻保出限理在案茲據哈竹亭以顧子範保出即挽朱錫棻理勸以抵產房屋立絕賣契期限回贖逾期作絕不料顧子範另欠黃翰卿偏洋控奉將房屋發封伏査該產業已預賣騰處立有筆據應求開封管業至黃翰卿控欠乞追保人朱錫棻清理並請翰勘照時値估計各等情先後具稟前來當經往勘顧子範有本城右營前楊家橋北境新造朝南樓房四幢東首有舊樓房二幢後有破舊平屋六間第三進有廳屋朝南五間東西各有廂房一間後面東北角灶披兩架共計大小四十間因欠哈竹亭抵欵上年已將房屋作抵立契或交過戶今顧子範避匿不理此項房屋准予啓封交管執業各租戶如有紅蔫應向顧子範理楚不與哈姓相干或接租或搬遷應歸哈竹亭主政其黃翰卿控欵顧子範既由朱錫棻具保自應責成朱錫棻歸還倘敢拖延定治串騙之罪除室論並將房屋啓封交哈竹亭管業外合行出示曉諭爲此示仰諸色人等一體知悉毋違切切特示

### 瑣聞

●省內●

○官事　寧紹台道桑鐵珊觀察寶昨日到道拜會　太倉州知州姚炳熊試用巡檢徐垣昨均到道稟見

○添設崗位　西四區崗巡昨日捉獲路劫衣服之匪徒二名帶局稟候訊辦奉楊副巡官諭以淨土路時有匪徒搶物所派巡士不敷調遣遇有要事呼應不靈特飭於亭橋路起至淨土路止添設崗位一名以資巡緝而免疏虞云

○注意冬防　本城巡警右營守府伍守戎昨發六言告示遍貼新舊各城門其文曰　照得現當冬令　宜防宵小發生　告示謌警兵丁　汎境一律週巡　無論城廂內外　查緝均應認眞　若逢雨雪黑夜　巡邏加意宜勤　平時分段嚴防　務須振刷精神　有警四面兜拿　勿存畛域之心　務使匪徒斂跡　以保地方安寧　旅館行客投宿　須令招覓保人　茶肆浴室酒館　務遵警章息燈　居民舖戶人等　門戶亦宜謹愼　城門駐防巡兵　啓閉勿違章程　盤查務必從嚴　無牌不准放行　延接醫生出入　須詳細詢明　倘敢奉行不力　定當斥責重懲

●本埠●

○路政處火政之預備　自治公所路政處現以時屆冬令所有城廂內外各店舖每於夏令搭蓋凉棚迄未拆除恐於火燭有碍是應一律通拆巳分飭各地甲傳諭拆去並著各巡士分別查明未拆之處責令迅速拆淨並查得老北門二百九十號至二百九十一號門牌新製披水板有違局章因著十二舖地甲傳匠頭到局究詰酌罰一面限令赶速拆除

○誘姦寡媳　蘇婦薛忞氏之寡媳杜氏被賣粢飯人袁德勝誘姦成孕圖吞老虎灶店基遂偕氏母杜殷氏掇控南區解由工程局陳裁判訊得忞氏供該媳所遺三個孫兒置之不顧今向袁理論反被行兇詰之杜氏供年三十五歲認與袁苟合林孕是實判袁戒責二百下押十月杜氏責一百押室一月俟改悔後再行給姑領回氏母杜殷氏斥退

●[illegible]●

○上控案再行會訊　英商馬海美律師稟明控甬人過犯應文生欠銀不理一案業經由廨訊斷在案嗣緣應不服解赴上控道轅奉道憲劉觀察准詞照會西官訂期於前月在滬北洋務局會訊屆時英康副領事及美隊副領事先後蒞局捕房亦將應解局候訊道憲劉觀察忽以查照定章上控復訊之案祇與一國領事會訊今英美兩領事同時會訊有背定章是以即商之英美兩副領事候商定再行會訊應係過犯租界未便逗遛着交捕房帶回轉送法捕房一俟商定再行傳訊

○被告難免破產　英商將源紗廠控巳閉怡德鏤莊股東姚勳記石惠記邵厚村倒騙往來銀七萬餘兩迭經會訊押追在案迄懸年餘仍未道理昨奉讞員寶大令以久羈無益商准英領着將該被等一併交保著該被告各自變產理償以冀早日了結云

○斥革知法犯法之華捕　虹口哈爾濱捕房一百四十六號華捕張阿林因私匿竊賊又滙四捕房八百三十四號華捕管阿榮架詞誣控居民業經張正巡官查明解廨分別訊辦在案昨奉總巡卜君條示飭將該兩華捕卯名革除以爲知法犯法者戒

●[illegible]●

○根究搶鐵鏈行兇者　英界查疫風潮時有馬夫趙阿四乘亂在法界西新橋南境大街陸阿大鐵店內搶取鐵鏈四個行兇後由陸奪回三個仍被搶去一個直入英界被英捕房探捕拘獲解經英公堂訊供並由陸阿大到堂作證定案判枷號一月押西牢兩年在案現今法總巡以趙匪在英界鬧事所搶鐵鏈之店開在法界事出鬧事之先故法界亦須究辦移請英捕房將趙阿四移提至法捕房補頭飭令暫行管押候解公堂訊辦

●[illegible]●

○透捕自投羅網　英捕房九百五十八號華捕張傳和前因串同匪徒王之在滬犯案即託詞請假潛蹤同逃至靖江縣屬日前在碼頭上爲該縣捕役查見以其形跡可疑一併拘押奉該縣尊訊明前情當即函知英公廨派差協同探目李星福前往移提來滬解入捕房押候解案訊辦

○車夫竊逃　王慶太昨在英界雇小車逢送行李至楊子碼頭被車夫中途脫逃報請捕房查緝

○混用鉛質小洋　無賴王桂棠盛發頭二人專以鉛質小洋在市混用昨被西華得路雜貨店夥周仁章察破鳴捕拘入捕房押候究辦

●北市●

○成衣匠趁火搶刼　成衣陸阿三十五晚乘茂盛里悅茂肥皂廠失火時搶刼蔡少庭家衣箱一只前日由四路分局緝獲弔到原贓昨經黃正巡官研訊一過陸供係住居洪吉里之三林糾同往搶官判笞責六百枷號一月候提同黨再行究辦

○小孩焚斃　新閘派克路溫州路三十七八號王仁奎家起火一節已記昨報茲悉王有八歲女孩名桂寶不及逃出致遭焚斃昨被捕房查悉舁屍車送驗屍所傷地保報驗

### 來函

●敬謝慎遠公司預減房租　敬告者敝所自發起僱一月蠲末經多數之房主贊成已蒙陳君菊生提倡於前今元昌當來信報告慎遠公司之房產已經核減東西華海路門面市房上年每幢原價十三元今已減至九元公平路之住宅房每幢原價八元今已減至五元並荷該公司報告以後隨市減讓以顧大局足見該公司熱心公益敝所欽敬無量刻調查華洋房產各公司亦有減讓之議云云還乞隨時宣布以慰衆望本所不勝引領企望之至謹以鳴謝

上海全體商民請減房租公立事務所啓

議啟者昨日（十八日）見　貴報本埠新聞欄內載有冒認祖墳一節敝會非特無其人抑且無其事意者　貴訪員之誤聞或與敝會名義相似者均未可知然于敝會名譽攸關務祈查明更正以免悞會　商餘學會啓

### 時評三

◎女學界之怪現狀（來稿）

前星期六本埠西門內惠秀女學堂假座丹桂髦兒戲園演劇以充經費。此舉上海學堂已有行之者姑置勿論。惟請妓女會串一層已不正當而末齣竟由某女教員率該校女學生二十餘人登臺歌舞戲。單上所列藝員係惠興女學界下書津商烜演特別好戲「新演說」。如此現象實屬荒謬絕倫可痛可恨。有教育之責者其亦聞之乎。

除烟容 鏡面散 第一靈驗

香港 牛夏 藥製 治痴癲之奇效

## 寶塔牌水門汀

本廠水泥出貨以來中外商人購用均推爲中國第一（水泥即水門汀）有英法各國著名化學師薛爾惠貝恩特等化驗單比較單爲切實憑據現在上海英法兩處工部局一律購用本廠復在南洋勸業會場用自出水泥建造橋亭一處以供衆覽並留爲本廠紀念再本廠發明製造電桿枕木並各種物件無不精巧合用均在會場陳列現又添購新機每日出貨至一千桶以外如有需用水泥或須用水泥製造各品物者請向本廠上海漢口兩處總批發所訂購不誤遠處函購電購當代爲運送價值水脚格外從廉以副雅意特此奉布

本廠總批發所設在　上海中旺弄二百廿一號電話三四三六　漢口（河街）昌平里第一家電話二百七十一

## 上海五洲大藥房分設杭州清河坊上首十二月開市廣告

## 參茸虎筋海狗腎廣嗣金丹

崔氏瓣香廬讀雲氏發行所○秘製人參鹿茸靈芝野朮虎筋海狗腎汁壯陽廣嗣金丹○附送奇藥包治陽痿神妙莫測

盛堅而不久甚至下元虛弱陽痿不舉等症此丹治愈海內外謝函計有一百餘件皆有郵局民局圖記爲證以昭神驗更有比衆不同之確實功效凡少年陰虛腎虧及老年氣血兩衰之人日間小便必少夜間小便必多若服此丹則水火既濟陰陽和平保不夜溲此其明證者一也又凡縱慾戕喪老年陽痿之人若服此丹則黍谷春回陽道必興此其明證者二也又凡少年血枯老年髮白服之精血充盈白髮必黑且可將多年白猫白兎等試驗此其明證者三也又如夢遺滑精陽舉不久等症服之則固精封髓陽堅耐久此其明證者四也又凡身體瘦弱形容憔悴之人服之包可轉弱爲強面目紅潤此其明證者五也此外神思恍惚耳目昏眩百體酸疼夜熱骨蒸等症皆由腎經戕伐太過所致此丹服後腎經既足則諸恙自平久服能冬不畏冷夏不畏熱鬚髮轉黑視若明縱使老年陽痿少年精竭之人服之包可爲陽臺一健將曲盡歡娛夫婦愛情從此倍篤愛情既達極點則一索得男立而可待如服無功效可將餘藥退還自當原銀奉璧實在其精液汰其渣滓以便官界易於吞服此丹功力大每料一觔收工本洋二十八元但老年與少年鹿茸用法不同另製雙料廣嗣金丹用人參鹿茸虎筋海狗腎等提其精液而且速辱治老年久痿久服之精厚如膠不異壯年每盒洋五元留心假冒須認明藥紙包上有瓣雲氏肖像五開間門面方是的眞

本廬秘製人參鹿茸靈芝野朮虎筋海狗腎汁壯陽廣嗣金丹老年少年分爲兩種蓋人身未有此身先有此腎故腎爲先天之源五臟之本十二脈之根而性命寓也但人身從情慾而生不免爲情慾所累以致後天戕喪精竭陽虛如夢遺滑精精薄精寒或未交先洩既交不射或舉而不堅

上海盆湯弄過絲業會館北五開間門面　崔氏瓣香廬發行所啓　製藥所仍在北京變局根德里內照常交易

## 湖州西門通益綫襪公司

# 冬令服此治病強體

### 湯君振威服自來血得治愈遺精健體之實驗

五洲大藥房主人台鑒　僕於前年秋季忽患夢遺滑精之症於是四肢乏力精神不振屢治無效上月敝友趙君潤德自申來湖購得半打照法服之未及二月果覺精神強健舊病不知去於何處矣　僕不勝感激之致無從可謝故特奉書以伸欽佩之志再望登入各報以告同病諸君幸甚幸甚專此即請○貴藥房台安　晚湯振威頓首

自來血價目　大瓶二元　小瓶一元二角　每打二十元　十二元○託局函購原班回件　諸公光顧請認明全球老牌商標　每瓶附有値洋一角之認眞劵一張五彩保證書一本方是的眞

總發行所上海四馬路老巡捕房對門五洲大藥房抄登

本處華英藥房

上海棋盤街　安和祥廣莊　總代理批發

## 百年老牌廣東佛山省城香港馬百良靈藥已到

本號創設廣東佛山豆豉巷○經歷百年○支開省城雙門底及桀欄街○香港上環大馬路等處○所製丸散膏丹○編分六大門○曰備急○補益○婦科○兒科○瘡瘍跌打○雜症　都凡百六十餘種　俱靈妙異常　久已四海馳名　備受歡迎　躉買零沽　無不克已　價格皆照廣東一律　代售者必給以優美權利　本號備有仿單價表藥目等詳載功用　備貯送閱　諸君欲看　請至代理處　或郵函索取　當照寄上　不取分文　廣東馬百良謹啓

## 痔瘡內服靈丹

上海河南路拋球塲南首廣東彭壽堂　獨秘珍珠熊膽人參蘆卅六種化痔丸每盒雙料二元單料一元如用雙料取效更速

此丸能治三十六種痔瘡無論生管成漏破孔穿腸臟血淋漓痛不可忍服之立刻止痛銷管生肌四圍連根脫落完好如初妙在攻補並進故愈後非但不發且身體轉弱爲強凡腎藥不能見效連服三盒無不全愈也

## 痔瘡外治妙藥

專治一切惡痔用之立刻定痛消管除毒止膿雖十年念年之痔一經試用其患若失倘內服外治不過數日除根屢試皆效每瓶四元小瓶二元雙料加倍功力更大

痔瘡雖伏內消然得妙藥外治根可永絕本堂始創此膽痔瘡外治妙藥

## 沈製生髮神方

## 大補氣血

面色之浮白者變爲

## 廣東彭壽堂眞正衛生秘寶

○欲充腎氣欲廣嗣續欲強身體欲除百病但服此丸無不如願以償功力極大一補有十年之功

# 眞人參鹿茸靈芝野朮海狗腎補血生精如意丸

尤妙在性極和平不燥不熱故常服最能豐肌潤光澤面目堅强筋骨烏黑鬚髮因其血肉之品無戕伐之弊尤與陰虛陽虛氣虛血虛等症最爲相宜此乃本堂濟世秘寶爲陽痿乏嗣之慈航絕非市上冒名仿肖毫無實效者可比一試立分優劣每瓶雙料二元單料一元每雙料二十瓶三十六元單料減半另有壯陽種子如意酒大瓶四元小瓶二元雙料加倍取效更速○外貼煖腎種子膏藥尤妙每對二元四角○婦科調經種子參茸丹眞正海狗腎每條十元眞正人參再造丸每粒一元參茸衛生丸婦科白鳳丸價同上　廣東彭壽堂飾分上海河南路拋球塲南首七號洋房各埠郵購外加寄費一成

本堂截海狗腎助陽生精補腎益氣聖藥能補一切虛損勞瘵人所共知茲本堂取其精華配以滋補上藥爲丸功力更大凡高年陽痿少年傷色以及吃烟人各種虛弱無子等症服此丸最奇者雖白髮老翁亦能轉弱爲强體一服此丸立刻精神百倍腎氣充盈疾盡除愈老愈健後嗣繁盛況少年服之其精力陽氣之強壯不言可知倘能連服一料可保永無疾病增壽數紀

## 精製木匣名畫外集四十種全套

共四十册用木匣裝爲一匣極爲精雅送人最佳購者連匣實洋念四元不折不扣

董香光山水册　山水八開題字十開爲董香光生平得意之作共十八頁平等閣藏本全册價一元二角郵費二五分

惲南田山水册　紙本墨筆山水八開題字八開全十六頁王氏寄青霞館藏本全册定價一元二角郵費五分

惲王山水合册　南田墨筆山水四開石谷山水八開合爲一册誠精妙之品現爲陶齋尚書所藏　每册定價一元

王石谷洞庭秋色長卷　有翁叔平相國題誌共爲一册　定價六角

石濤山水册　陶齋尚書藏爲石濤最佳之作每册定價八角

南田花卉山水合册　程聽彝觀察藏每册定價八角

御賜竹罏山房王孟端畫卷　此卷乃高宗御賜惠山之竹罏山房者每次南巡皆有題誌人間最著名之卷茲印成一册定價一元二角

畫中九友山水合璧　陶齋尚書以所藏九君及董香光十人之精擇選佳品彙爲一册定價一元

藍田叔山水册　計十六頁極精之作平等閣藏定價一元半

國朝六大家四王惲吳山水合册　計烟客一頁廉州一頁石谷二頁麓台四頁南田三頁墨井一頁皆極精之作顧鶴逸觀察藏　定價八角

金冬心畫梅小册　此册爲冬心最精之作書之超逸字之的雋題句之有味均稱得未曾有共十二頁一册　定價六角

王石谷仿古山水册　此册十二幀乃石谷中年用功時仿臨宋元各家誠尚書所藏之册端楷書壁明眼人當自知之後有吳榮光題誌一頁辛仿蘇郎邸藏茲用珂羅版精印以供同好每册一元五角

石谷太白觀泉圖長卷　增蕃民觀察藏每册　定價六角

錢叔美山水人物册　此册精秀絕倫爲中國美術品之佳者全册十二頁　樊樊山方伯藏定價一元二角

王廉州山水册　此册爲王氏家傳之實世守勿失者有王氏昆季子孫題誌書乃仿宋元各家初爲六幅後復增仿倪一幅又自題兩幅共九頁誠爲廉州得意之筆也定價八角

黃子久秋山無盡圖卷　此卷爲著名劇迹屢見著錄經火焚缺少許有程孟陽沈峯程清溪王逢心錢茶山諸題誌賦至寶也陶齋尚書藏定價五角

羅兩峯山水册　此册爲兩峯精意之作樊樊山方伯藏每頁有方伯題詠于上端稱三絕也　每册十幀定價一元

明代名畫集錦册　金石書畫賽會審定精品蔡伯浩觀察藏每册定價大洋八角

國朝名畫集錦册　金石書畫賽會審定精品蔡伯浩觀察藏每册定價大洋一元

王石谷竹林漁村圖長卷　此卷爲石谷老年最經意之作畫未竟而卒其弟子楊子鶴爲之補完畫筆蒼老雄渾人物則彩神如生從來異跡畫紙白板新如此者極少此卷印成後墨色仍分五彩足徵印畫之清楚與否全視原底如何矣分爲十頁訂成一册定價大洋八角

湯雨生全家夫婦子女　畫山水花鳥仕女草虫合册　定價一元

戴醇士山水花卉兩册合訂　此爲兩册合訂一爲袁廷生太史藏計八開一爲辛仿蘇部郎藏計十開二册皆神徵絕俗雲林之逸石谷之能南田之秀兼而有之向疑京師推重戴畫未免過甚見此二册後無間然矣十八開訂一册定價大洋八角

石谷臨安山色圖長卷　此千巖萬壑爲生動欲飛本用大片裝爲十八開茲合印爲九頁定價大洋八角

戴醇士三卷合册　一山居圖有何子貞題一香雪草堂圖有會滌生相國題帥室記一篇附後一春江帆影圖三卷共裝一册　定價大洋八角

蔣南沙花鳥草虫册　此册寫生蝴蝶欲活精秀絕倫可稱美術之精十幅羅版印原畫底清楚因此印出亦清朗見此册品可以覘本局印刷之程度矣此册于學堂中臨摹最爲合宜樊山方伯藏者計二頁　大洋元二角

翁松禪人物山水册　相國畫極難得且上有小楷題詩極精共十一頁定價八角

李復堂寫生册　爲復堂最得意之作題詩亦可愛之至計十頁　定價八角

惲南田工筆花卉　蔣南沙花虫蝶　合册定價一元

扇面第一册　唐六如應眞像●文徵明書羅漢贊●文休承●惲南田●王石谷●漸江上人●鄒虎臣●惲午千●查梅壑書畫各一　定價一元

扇面第二册　石谷巨然煙浮●惲南田秋壑圖●大滌子●趙左●張子羽●蔣南沙●張賜寧●王忘菴●王宸●王虛舟　定價一元

扇面第三册　石谷春林飛瀑●楊子鶴牧牛圖●石谷調水容山●錢玉潭●吳墨井枯木竹石●張韻帆●南田撫大癡●邊壽民●南田雨景●戴醇士仿郭恕先待　定價一元

扇面第四册　三松居士●南田仿丹邱●仇十洲古鑑圖●蔣士雲御樹圖●藍田叔●文衡山●張君度●徐俟齋●南田仿趙大年畫柳●王伯穀寫詩扇　定價一元

扇面第五册　石谷六幅●南田一幅●麓台二幅●廉州一幅　定價一元

華新羅八段錦書册　新羅此卷分爲八段故名八段錦乃著名之件計山水花卉鳥獸草蟲人物皆全精印成册袁廷生太史藏　定價大洋七角

御題南田山水花卉册　是册曾列入中國名畫全集內惟因欲單購此册者紛紛不絕今特用珂羅版印出單行誠爲無上之品計十頁定價一元二角

墨戲徐青藤墨花長卷　青藤老人此卷以張顛草法寫花樹令見者嘆觀止始知向所見者大都皆僞作矣後有翁覃溪作青藤畫花卷長歌一首又用青藤畫法作爲狂艸題之眞人間奇寶也每册大洋九角

張南華山水册　此册乃纍精會神最爲經意之作樊山方伯藏有題誌于後連跋共九開　定價六角

江左三大家詩畫合璧　吳梅村畫西湖圖卷錢牧齋題西湖雜感三十首有二十首以有忌諱未便選入茲將原跡用珂羅版印出又有龔芝麓題詩跋于後江左三大家天然薈聚于一卷眞至寶也　定價一元　不日出版

顧橫波夫人蘭竹石卷　有黃石齋夫人蔡玉卿及黃女史媛介姜實節之妹桂蔣南沙之妹蘅南等諸女史題詩於上又錢香樹爲各女史書傳於卷後更有錢擇石何蓮舫等多人題誌平等閣藏　定價八角

南樓老人花鳥山水册　陳氏錢書號南樓老人錢陳羣之母也此册乃生平最得意作有其翁題首其夫題詩于上錢氏家藏至寶定價八角

總發行所　上海望平街有正書局　北京琉璃廠西門有正書局

分發行所　蘇州都亭橋有正書局　漢口黃陂街有正書局　鎭江柴炭巷有正書局　南京勸業場內有正書局　天津東門外南馬路有正書局

## 中國通商銀行

本銀行欽奉諭旨設立招股資本五百萬兩現已收足二百五十萬兩總行開設上海並設北京漢口烟台等處分行經辦各處匯押票匯電匯及押款凡有放存銀兩或半年長年存款一切交易無不周妥克已並自備高大洋棧一所貨物均可寄棧可押用銀兩棧租格外公道特此佈告謹白

# 大警告夏令之衛生

＝急購胃活而保無恙＝

凡人每交夏令、有胃口薄弱、筋力疲軟、飲食少進、身体困倦之患、夏令尚有水土不服、食傷其餘時疫等均因胃弱而起、故患胃弱之人、常服東洋大名醫家所稱讃之胃活、非但日本至干海外亦常服胃活良藥也、然人欲防萬病發泄者、莫如使胃強健、如有左開列諸患者、即服用胃活良藥

胸痞（食物不消化）惡心嘔吐（見食吐）多年胃氣痛、食物不進或食過多、吐酸嘈雜、飲食後覺痛、血氣逆上、眼目昏花、吐粘延、吐酸、或大便不下、或脹漲困苦、身体無力、不時憂鬱、且無記憶、若少出力、則厭、煩不時、好睡以上諸症、皆胃之不良所由來也諸公務所、試用此靈藥乃知、其効力甚大而世上無匹之良藥也

記

一藥名 胃活

僕等專爲救助胃症諸君起見於是協同研究歷數星霜參以實驗學理始發明此絕妙之奇方苦不供於之世其何以遂僕等之初志乎至於功效之顯者尤其驚倒一切果能弘布於萬國天下謂非爲濟世活人之小補云爾

陸軍々醫監 正五位 長瀨時衡印
陸軍藥劑監 正六位 石塚玄左印
海軍々醫少監 從六位 日向次作印
海軍々醫少監 從六位 橫井太郎印
海軍々醫少監 從六位 門倉梅三郎印

◉胃活藥價 三日分洋一角二分、八日分洋三角、十五日分洋六角、三十七日分洋一元二角

◉總售處 大日本東京日本橋本銀町三 山田安民藥房
同 大阪南久寶寺町二丁目 山田安民藥房 同啟

◉清國代售所 大清國上海英租界河南路老巡捕房北首 東亞公司書藥局

◉寄售處 各地到處藥房具全

---

## 貴重江岸地皮招租

浦口緊靠路線以東本局有沿江地皮長數百丈深百餘丈又自新河至二舖口之間有地皮深數百丈寬數百丈均係通近鐵路將來市場中心點有願承租營業者請至南京城內督部巷本局接洽 奏辦浦口市場局啓

---

14 BOLZANI BROTHERS, Berlin, No. 20

柏林露納城廠爲世界最著名之大專廠製繩纜轆轤滑車及流動車機

## 全昌

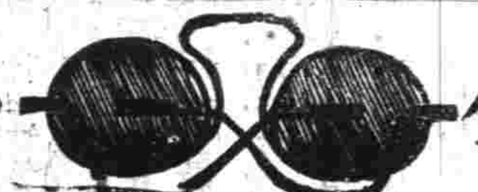

精製中外金銀首飾金鋼鑽珠寶眼鏡器皿現成裝客

專售金鋼鑽珍珠翡翠寶石洋錢紅藍寶石 [illegible]

---

7 PHŒNIX Aktiengesellschaft für Bergbau HOERDE i.W.

德國鳳凰廠資本一百兆馬克工匠三萬三千多名鋼鐵製造廠煤及鐵石等礦濺地維倫分廠事務所設濺地（在德國之惠司發立許）製造之物如左

鋼鐵廠及機器製造廠 製造輪軸及各式異樣轉鋼廠磨廠 鐵鋼件軌及各種底板車心等物

鋁鋼廠 各種鋼件

壓榨及打印廠 製造鐵路及電車所用之車床橫樑及各種車盤車架等件 以上出產每年約重五十萬噸

路勞股分廠事務所設在第史堡路勞股製造之物如左

鎔鐵廠及機器製造廠 製造鋼盤以供磨坊及渣洋金類廠及鐵廠等用

製造分路軌 鐵路應用之分路鋼軌及橫軌等

壓榨廠製造鋼廠 鋼絲鋼管鐵磁桿路金鍋及沙漏機等

高阜之及蓬磨廠 彈條及各種地上鋼軌中上礦所用移動鋼軌

惠司發立許分廠事務所設在德（在德國惠司發立許）製造每年出產約重四十萬噸

之物如左 製造各種鐵線（花鍼在內）線網鐵線包皮線

及彈簧廠夾具等件

鐵釘廠 製造各種異樣線釘

騎馬釘廠 製造各式自粗至細之各種騎馬釘

輪軸廠 製造各式大小車軸

擴地及第史堡路勞股之分廠均係專門製造汽車及電車所用之鋼軌分有一百部分之多

杭計鋼軌之銷售於世上各國自一千九百零九年至一千九百零十年已有一萬六千五百啟羅之多

窯板鋼板及分等鋼軌等均極完美

---

## 高德洋行

美國優等光學家費德雷醫學博士

光學專家 善製眼鏡

凡患目光不正或頭痛者宜早量治而記之合格眼鏡以衛生化學之變劣再極點磨光片者本行驗配之詳細考究特色裝方莫不平甲之所常於首及飾家非所能各新式爲眼即架子托鼻力克鏡形片無透光不備如分美行設大取驗文地球場馬路三十六號便是

---

## 德國啓爾地方克虜伯穀滿夏廠

31甲

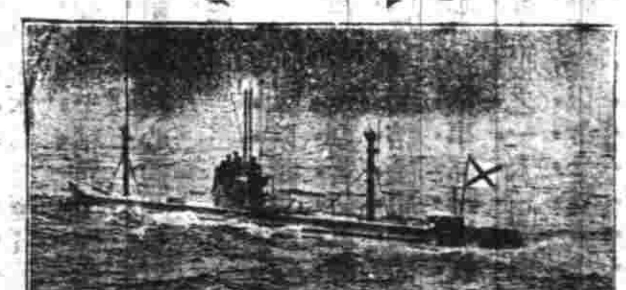

承造各式鋼甲戰艦
行駛極速之魚雷艇
以及獨出心裁之潛
行艇載客運貨各種
輪船一切裝修齊全
並蒙歐美洲諸國定
造兵輪已屬不少材
料之堅裝飾之美均
承購者稱賞禮和洋行經理

---

## 萬國九州第一靈驗 耳聾聖品

京都天寶齋○聾耳痼疾○我有神劑○服此立愈○永不復發如不見效○原洋奉還上海二馬路西鼎新里內第二石庫門

凡患耳聾一症皆因腎水虛弱相火上炎或因肝火傷耳以致耳鳴耳聾耳痛等症本齋藏良方屢蒙官紳試驗故出而問世 [illegible]

---

世界上可稱最大之廠 專造 [illegible]

Largest Factory in the world for the manufactory of Mauser sporting rifles Mauser automatic pistols Mauser carbines Mauser military rifles.

MAUSER SMALL ARMS Co., Ltd.

---

洛定納而洗片水係洗片最有力之料極準確之流質祇須和以清水即可用之甚配洗玻璃片膠片橙片卜羅馬片不衰

特紙煤光紙片用之並不與膠片有損且與手指無害即使瓶口不塞亦不走性 不生斑點亦無霧氣 隨用者之意多和或少和清水而所洗之影皆美徹分濃淡而已 所有影中黑處皆能揭出而於光透明之處亦不礙住所出之影並不黑白過分如故意欲爲之則聽用者之便此水裝於三八十六盎士之瓶出售以上各種之貨均由禮和洋行經理出售

## 矮克發

"AGFA" China

代理售處

Hongkong: Mr. Tack Yuen, Photo Dealer, 27 Lyndhurst Terrace.
Messrs. MacEwen, Frickel & Co.
Peking: Mr. C. E. LeMunyon, Head Quarters, (The Kodak Man).
Tientsin: Mr. Ethan C. LeMunyon, 24 rue de 14 Juillet.
Harbin: C. F. Rehtmeyer.

---

## 患瘡毒者速看

[illegible]

紀事

## ○江蘇省蘇屬試辦宣統三年地方行政經費預算冊（續）

（本冊以兩爲單位兩之下加小數點爲誌）

第一款 刪三三九九七・一六 移去二二九六三・九四二 增六〇〇〇・ 第二項因高等學堂第一類本注重文科兩菁及定爲文科高等均已注重國粹此項經費自可移緩就急原有學生可察其程度及志願分別移送故刪 第四項因蘇府已有中學此項省教育費自應移緩就急原有學生可送兩菁願習實科者可送公立中學故刪 第六項初等小學可歸勸學所經理此項薪費應遵部飭全裁故刪 第七第八第九項改入補助地方教育費款內 第十項第一目應自爲一項第二至第七目改入補助地方教育費款內 第十一項因鎮江已有中學爲現畫皆及教育計改爲初級師範學堂 第十二項改入補助地方教育費款內按其經費不止可辦初小三所宜謀推廣

原冊無第二款

第三款 今改作第二款變更標題 刪一五七・〇四八 本類移入二三五二四・七八六 府廳州縣冊內移入一二四五一・九六五 原列兩目已奉部裁惟第二目查係蘇地方書院課獎改作實業教育之用仍移並補助地方教育費款下上海縣教育費內 各廳州縣勸學所經費係官款之補助與公立各學堂得官款之補助性質相同故并爲一款正名爲補助地方教育費

第四款 原列項目奉飭全裁 刪六二七・二三七

第五款 今改作第三款 刪八一六・ 移去三三六七・九 府廳州縣冊內移入七五八三・一四九・ 第二項第十四十五目因非地方性質故刪第十六目移並補助地方教育費下丹徒縣教育費內

第六款 原列一項五目全刪 刪七九二・四七八 移去一九二九四四 第一二三四目刪第五目移並補助地方教育費款下蘇州府教育費內

第三類 實業費共庫平銀一二二九三四・七四九

第一款 農工商礦各學堂經費共庫平銀七〇三三六・一七三

第一項 省城中等農業學堂農業科經費銀八〇二一・二二

第一目 職員教員俸銀二七七六・〇四

第二目 役工資銀六八四・五八

第三目 購食雜支銀一五九〇・六

第四目 紙張用品銀五五〇・

第五目 擴充費銀二四〇〇・

第二項 省城中等農業學堂蠶業科經費銀八〇〇〇・

目暫闕

第三項 省城中等工業學堂經費銀一九六六〇・

原冊無目應補列今暫闕

第四項 省城工業教員講習所經費銀一三九五〇・

原冊無目應補列今暫闕

第五項 女子蠶業學堂經費銀一〇〇〇〇・

目暫闕

第六項 全省水產中學堂經費銀七五〇〇・

目應載另冊

第七項 補助各府廳州縣實業教育經費銀三二〇四・九五三

說明 此係兩蘇兩處共同擔負之款說明見第一類第一款

第一目 松江府實業教育經費銀二一八二・四四二

第二目 青浦縣實業教育經費銀八六四・〇二七

第三目 太倉州實業教育經費銀六〇・

第四目 寶山縣實業教育經費銀九八・四八四

第二款 農事試驗場經費共庫平銀五六五二・二二六

第一項 中等農業學堂試驗場經費銀五六五二・二一六

第一目 職員俸銀二九九・五二

第二目 農夫工食銀一〇〇六・二

第三目 購置肥料銀二三六・八九六

第四目 捐租雜支銀一〇九・六

第五目 擴充費銀四〇〇〇・

第三款 工藝局經費共庫平銀一二二三五・五〇一

第一項 京口工藝傳習所經費銀一二二三五・五〇一

第一目 薪水銀七六二・〇一六

第二目 辛工銀二七四・九七

第三目 膳食雜支銀五八三・四七

第四目 房租油燭銀二四四・五五

第五目 料價工值銀一〇三七〇・四九五

第四款 商品陳列所經費共庫平銀五一九五・〇二五

第一項 省城商品陳列所經費銀五一九五・〇二五

目暫闕

第五款 補助實業經費共庫平銀二九五二四・八三四

說明 總數既遵部電核減則原目各數亦應照減今暫闕

第一項 補助各廳州縣實業經費銀一二〇四二・七九七

第一目 元和縣實業經費銀三六五・六九五

第二目 吳縣實業經費銀六六・二

第三目 華亭縣實業經費銀二〇四・

第四目 婁縣實業經費銀一七〇・

第五目 武進縣實業經費銀二一九〇・五

第六目 無錫縣實業經費銀一〇〇〇・

第七目 宜興縣實業經費銀一五五二・二六四

第八目 荊溪縣實業經費銀一〇七四・七九九

第九目 江陰縣實業經費銀二一五八・六九六

第十目 丹陽縣實業經費銀一五五二・三三二

第十一目 溧陽縣實業經費銀三二・二七

第十二目 鎮洋縣實業經費銀七五八・

第十三目 寶山縣實業經費銀一一二八・〇六一

第二項 補助省城及各廳州縣農會經費銀一二六八二・〇三七

第一目 省城農務總會經費銀二〇〇〇・

第二目 江震農務分會經費銀八三七・〇四七

第三目 常昭農務分會經費銀一三九・二三

第四目 崑新農務分會經費銀五二六・五

（未完）

南洋勸業會內景之四

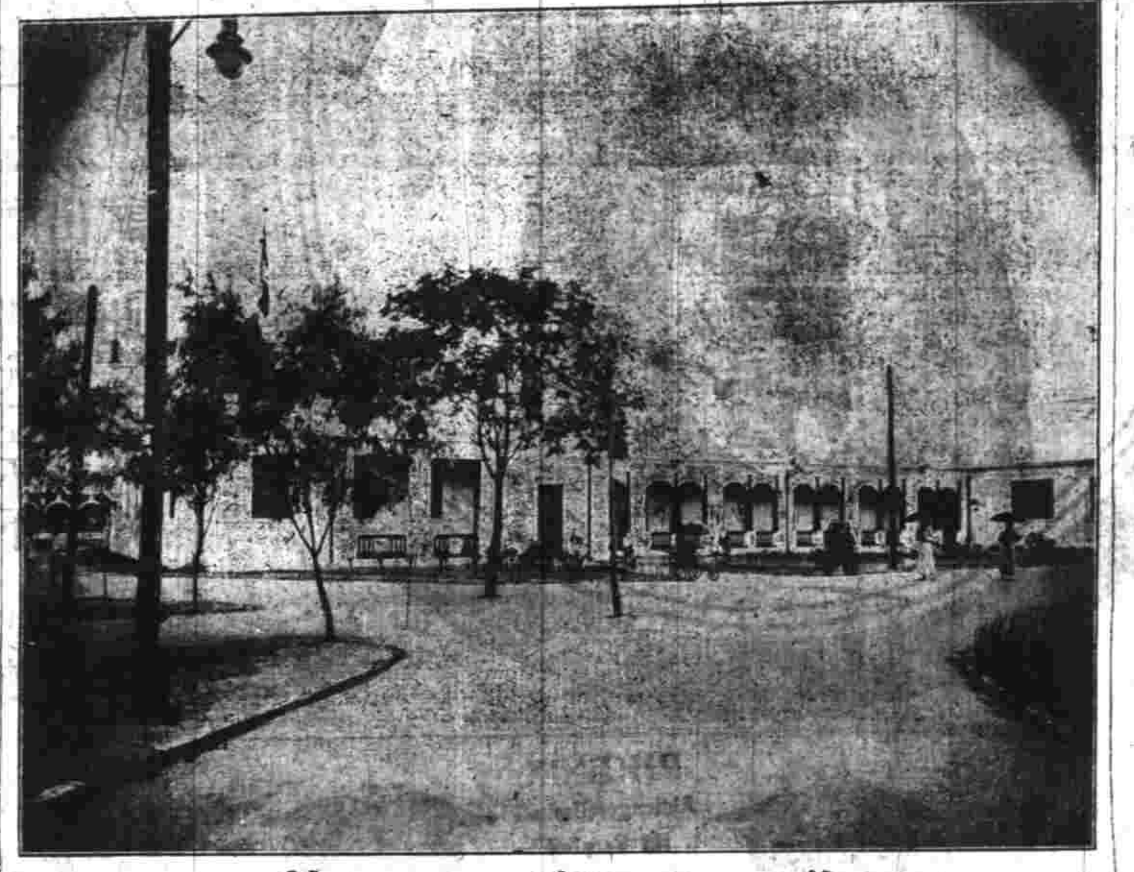

教育館

## ○資政院議員談話會紀事（續）

▲雷奮即繼續登台演說凡議院內各議員總有兩種意見近日資政院內遇一議題一方面表示意見一方面輒隱忍不言殊爲不合如初八日議場宣讀湖南公債之 諭旨後一方面之人主張請軍機大臣出席說明理由停他項之議事以坐待之此種辦法必有一方面之人不贊成之然絕不發言直至主張報告時有多數起立始稍稍表示其意見此現象至爲危險今日特假財政學堂開談話會即欲說明此理由以後願諸君在院不可如此緘默揣諸君之意見無非以發言之時有許多新聞記者在旁聽席恐發言不愼致爲報館所批評據本員意見議員爲人民公舉而來自以謀人民利益爲主旨豈可畏此悠悠之誣毀凡資政院亦非造名譽之場所三個月亦非造名譽之時間凡人名譽必至蓋棺而後論定諸君斷不宜多所顧忌如對於湖南公債一案辦理不妥諸君即有全體辭職之決心本員亦甚贊成如其不然則明日開會時可再倡停議坐待之說

▲吳賜齡登台演說雷議員說本員亦極贊成如謂全體無辭職之決心此說至精而至確據本員意見各個人如有辭職之決心儘可各行其是其結果不過至除名而止

▲易宗夔登台演說湖南公債案昨奉 諭旨本院議員多不滿足並不是不滿足 諭旨乃不滿足擬 旨及副署之軍機大臣因此問題非湖南一省之問題乃關係全國諮議局之問題且爲關係資政院之問題如不解決恐日後議事都歸無效前日請軍機大臣出席說明理由本員亦主張之一人請軍機大臣來時自當委曲說明立憲國之精神不能以命令變更法律俾日後軍機大臣知所注意並非請之出席施以不禮貌之舉動無範圍之言論既請之後並非停議亦非休會不過靜坐以待軍機之來此種辦法並無不合迨待至五時仍不見來副議長遂宣告散會在同人意見滿擬下次開會軍機大臣必當出席如其不來亦是無法祇得以說帖質問至本院重大問題甚多自應一面開議至雷議員所云再倡停議以待之說未知從何處得來雷議員又云兩方面發表意見本員極贊成因凡事有兩方面的道理一方面主張一說一方面即應駁之駁之是自當聽從駁之不是又可再從而駁之如畏報館旁聽即不發言未免犧牲自己之意見凡人犧牲自己意見隱不發言實爲最苦之事今只在此開談話會並無新聞記者旁聽諸君儘可各據所見（衆拍手）

▲嗣許鼎霖說本員最恨督撫侵權違法如本員之弟爲公司事亦被張人駿參革許多不相干的話衆皆發笑遂散會

## ○申明資政院立法範圍案之審查報告

此項陳請書所舉條件一係申明本院應有參與及承諾之權一係申明本院既已成立憲政編查館責司編製而本院責在贊定應將權限分清等語查院章第十四條本院應行議決事件第四款新定法典及嗣後修改事件又第十五條前條第四款所列修改法典事件資政院亦得自行草具議案據此可知新定法典及嗣後修改事件均由本院議決則參與之權已經確定可無疑義至承諾之權本院既可自行草具修改法典之議案則有現行法典本院有視爲必應修改者即可提議改是以前所頒行之法典無庸本院追認乃爲有効而本院權限固自無虧此無庸申明者一也至謂憲政編查館職司編製本院責在贊定係遵照光緒三十三年奏案辦理本無疑義亦不待本院申明而後有效此無庸申明者二也本股員會以爲此項陳請書所具條件及理由均無成立議案之必要唯資政院立法範圍之有待申明者如解釋院章引申義例及劃分法律命令界說之類實爲本院切要之舉應請議長諮詢本院決定重行指定起草員草具議案依法律案手續提出會議云云

## 寸鐵

◎去歲各省諮議局開會時常有一等人忽爲諮議局忽爲會議廳從中弄鬼今歲資政院開會時亦有一等人忽爲資政院忽爲憲政編查館忽爲外省特派員神出鬼沒眞是不可思議

◎又聞京師近有一種浮惡少年終日惟以造謠鼓煽挑撥人之惡感情爲事向一種人說一種話此輩附骨疽不可不防（奕）

孫師鄭廣告
[illegible]

專治小腸氣立刻見功
[illegible]

磨士醫生印度草根藥丸
Dr. Morse's Indian Root Pills
[illegible]

## 商務

**賠款** 本年應解還各國之賠款總數乃由滬道按月分期解款惟每期賠數之多寡不一至十月份之賠款已解過兩次早經本報詳誌茲聞查十月份第三次賠款期乃係昨(十八)日即西歷十一月十九號應賠還德華匯豐兩家之款銀六十八萬兩正該款已由本埠道署如數解去矣下次解期容訪悉續誌

**匯票** 昨逢禮拜銀行休假日並以各國滙票及股票均無市不錄

**金市** 十九日收盤市價如左
現貨曝金 三百八十六兩
遠期曝金 未開
沙金合赤 三百九十四兩
足赤條金 三百九十二兩

**錢市** 十九日北市銀拆及銀銅元錢價併錄如左
鷹洋 七錢五分七釐半
英洋 七錢五分九釐半
本洋 八錢五分
小洋 六錢五分六釐半
銀拆 五分
洋找 七錢四分三釐
銅圓 一百七十五千文
市錢 一百五十二千文
錢找 一千文
衣牌規銀 一百七十七千文
衣牌大洋 一千三百三十文
衣牌小洋 一百十七文
小洋貼水 每角十六文

**金融** 昨因星期日各銀行均休息公事是以進出銀洋均不交易云

**紗市** 本廠紗昨逢禮拜客幫均少交易茲將紗價如左
十六支紅團龍大包 一百零九兩七五
又 藍龍 一百零二兩五錢
又 雙龍 一百十五兩
又 雲鶴 一百十兩零五錢
又 雙虎 一百十二兩
又 三星 一百十二兩
又 丹鳳 一百零七兩五錢
又 鐵毛陳貨 一百零六兩
又 雲龍 一百零八兩五錢
又 天官 一百十一兩五錢
又 月季 一百零九兩五錢
又 和合 一百零七兩
又 財神 一百零七兩五錢
又 紅龍 一百零六兩七五
又 胭脂虎 一百十二兩
十四支藍團龍大包 一百零六兩七五
又 藍龍 九十九兩五錢
又 雙龍 一百十二兩五錢
又 雲鶴 一百零八兩
又 雙虎 一百零九兩五錢
又 和合 一百零四兩
又 丹鳳 一百零五兩
又 三星 一百零八兩
又 月季陳貨 一百零五兩
又 鐵毛 一百零一兩七五
又 天官 一百零九兩
又 雲龍 一百零五兩五錢
又 財神 一百零四兩二五
又 紅龍 一百零四兩
又 胭脂虎 一百十兩
十二支紫團龍大包 一百零四兩五錢
又 藍龍 九十七兩
又 雙龍 一百十兩
又 三星 一百零七兩
又 和合 一百零一兩五錢
又 雙虎 一百零七兩
又 雲鶴 一百零五兩
又 丹鳳 一百零二兩
又 月季 一百零四兩
又 鐵毛 一百零一兩
又 天官 一百零六兩五錢
又 財神 一百零一兩五錢
又 紅龍 一百零一兩五錢
又 雲龍 一百零三兩
又 胭脂虎 一百零七兩
十支雙虎紗大包 一百零三兩
又 鐵毛 九十九兩

**本機粗布** 昨日市價如左
十四磅牢藍龍 每疋四兩五錢五分
十四磅人鐘馬 四兩五錢五分
十四磅獅牛頭 四兩四錢五分
十三磅立馬 四兩零五分
十三磅雙馬 四兩二錢七五
十三磅孔雀 四兩零五分
十二磅孔雀 四兩
(以上之價連關稅均在內)

**土市** 昨市中西土藥市價如左
三多公 每箱一千七百九十八兩
陳公 一千七百九十八兩
新公 一千八百十八兩
三多喇 一千七百九十兩
陳喇 一千七百九十兩
新喇 一千七百九十六兩
二年赤莊 一八二組二十二兩
高赤莊 二十一兩八錢
四川土 每百兩七十五兩
雲南土 七十六兩

**油荳市** 昨日滬南進口油荳船到有牛莊來之萬年順船一艘裝來牛荳油五百件牛元牛青荳兩共五百石市上售開之船牛荳油一百件係本埠零星交易又牛莊元青荳共三百石係內地醬園家買去云茲錄成交各價如左
船牛荳油 每担十兩零九錢
船牛籽油 十兩零三錢
牛元荳 三兩七錢六分
牛青荳 三兩六錢六分

**糧食** 昨日內地蘇錫常錫等處之米船來滬者約共二十餘艘市上銷路稍爲活動價故提高數分云茲錄開出各價如左
常高白新 每石六元五角五分
錫幫機白新 六元六角
蘇同白新 六元四角五分
松江白新 六元四角五分
青角白新 六元三角
北尺白新 六元二角
黎里白新 六元一角
周莊白新 六元一角
陳墓白新 六元一角
六直白新 六元零五分
珠涇白新 六元一角五分
高麗更 五元四角五分
南幫蘆更 五元三角
機盧秈米 五元八角
蘇同羅秈 五元四角
嘉興洋秈 五元九角
常白元 六元六角
錫幫白元 六元六角
蘇同白陰 六元三角
松江白陰 六元三角
雙轉白陰 六元二角五分
高小麥 五元三角
次小麥 四元四角

### ◉山口土貨

**花衣** 昨日各路花衣及籽花市價如左
通州新花 每担二十六兩八錢
太倉新花 二十六兩四錢
上海新花 二十五兩二錢
四牌新子花 二十五兩六錢
餘姚新花 二十四兩八錢
火機新花 二十六兩
太倉新子花 十三元二角
南路新子花 十二元六角

### ◉進口洋貨

**洋靛** 日來市面尚好客幫銷路亦佳茲錄昨市各價如左
愛禮司馬牌 每桶五十四兩五錢
謙信司馬牌 五十三兩五錢
捷成牌 五十一兩五錢
天福走馬牌 五十一兩

**花旗布** 調查十三至昨日此一星期內由天津牛莊烟台三處客幫總共銷去粗布斜紋兩項一千餘包光景其間以天津幫銷場最好價故稍起云茲錄昨市各價如左
鹿狗粗布 每疋四兩九錢五分
大鹿甲 五兩四錢五
大狗頭 五兩二錢
老雙兎 五兩二錢
人打獅 五兩二錢
頭號虎 五兩零五分
藍塔 五兩零五分
元馬 五兩
馬狗 四兩九錢五分
三兎 五兩
小猫頭 五兩
大小英 四兩九錢
人砲車 五兩一錢一五
洋猫 四兩八錢
小牛頭 四兩九錢五分
草牛 四兩二錢七五
藍大象 四兩一錢五分
四平菓 四兩一錢五分
三號狐頭 四兩一錢
雙魚吉慶 三兩七錢五分

**斜紋布** 昨日市價如左
藍塔粗斜 每疋五兩一錢七五
人馬弓 五兩四錢二分半
大小英 五兩零五分
小貓頭 五兩零五分
藍牛 五兩
圖牛頭 五兩
三魚 四兩九錢
雙狗 四兩七錢五分
水獅 四兩七錢五分
人抱魚 四兩八錢
三號狐頭 四兩七錢二五
獅球 四兩三錢

**洋皂** 昨日各牌洋皂箱價如左
二十條祥茂皂 每箱四兩零二分五
百廿塊祥茂皂 四兩三錢二五
二十條公昌皂 二兩九錢二五
十二五盧厘皂 二兩九錢二五
百四十必地皂 二兩九錢二五
念四四戲法皂 三兩九錢二五
百六十祥昌皂 二兩九錢五分
二十條祥昌皂 一兩八錢
十八條黃祥茂 一兩四錢
念四條禮和皂 四兩
二十條祥順皂 二兩零二分五
二十條緒昌皂 二兩零二分五
二十條茂昌皂 二兩零二分五
念四條順全隆 一兩七錢五分
念五條順全隆 一兩七錢五分
百念塊手牌皂 二兩六錢
二十條手牌皂 二兩五錢五分
念四條手牌皂 二兩五錢五分
百念塊爪牌皂 二兩二錢
念四條爪牌皂 二兩

**棉紗** 日本綿紗昨日客幫交易甚稀茲將市價如左
二十支藍魚紗大包 一百二十一兩半
又 福島 一百二十兩
又 二喬 一百十九兩
又 雙鹿 一百十九兩
又 財神 一百十七兩五錢
又 什牌 一百十五兩五錢
又 立馬 一百十七兩七五
十六支藍魚大包 一百十七兩五錢
又 三馬 一百十六兩五錢
又 雙喜 一百十二兩七五
又 蝙蝠 一百十三兩五錢
又 二喬 一百十四兩二五
又 福島 一百十五兩二五
又 雙鹿 一百十五兩七五
又 三團 一百十三兩七五
又 五福 一百十三兩二五
十六支扁面紗草包 一百十四兩
又 花蝶 一百十三兩五錢
又 三朶 一百十二兩
又 卄字 一百十兩

**火油** 昨日收盤市價如左
老牌火油 每箱二兩二錢
英牌鷄油 二兩零三分
味嗹鷄油 二兩零三分
十字鷄油 一兩九錢三分
(以上均係行盤)

### ◉失票一覽表◉

●遺失蘇路公司新股收據始字八百四十三號朱洪基兩股作廢 浦東中學校啓


# 兜安氏秘製保腎丸

## 預防鼠疫

鼠疫一症傳染最速防範極難其致病之原由於染毒之鼠虱竄入人身吮刺肌膚血受毒害則頸腋肺腎等部陡生核子即有性命之憂願衛生家宜防患於未然免貽悔於將來預防之藥最妥最善者厥惟兜安氏保腎丸非敢謂喘治鼠疫其實則有益人身因此丸之效力能灑清血液強健內腎而腎部自可免核疫血瘟之患(鼠疫計分三種血瘟亦鼠疫之一種)其功用與種牛豆相彷彿以滌血袪毒爲主現屆鼠疫流行之際不可不常服兜安氏保腎丸以爲防疫却病之計如能兼服兜安氏補血丸通順大便袪除積穢庶幾內臟清潔自無病魔之擾矣

余公永陞玉照

兜安大醫士鈞鑒敬啓者鄙人夙患腎虛之症腰背四肢時覺乏力每逢節氣酸痛更甚就醫投藥毫無實濟去冬披閱各報見載有大醫士所製保腎丸功效廣大鄙人之病恰與相符因未經試驗疑信參半後因敝友亦患是症服此丸而奏效述及顛末鄙人方深信不疑即向敝寓左近華章洋貨號購服一瓶甫及告罄四肢有力酸痛略瘥於是連服六瓶週身舒暢夙疾全愈鄙人得再生於斯世實賴大醫士保腎丸之功也喜出望外無物相酧特誌數行並附小影倘祈列入報末以告世之同病者爲肅此順請
道安
寓杭州拱宸橋花翎三品銜儘先補用都司余永陞頓謝 三月初二日

各大藥房均有出售無從購買之處函致本公司購取每瓶大洋一元二角每打大洋十二元

上海江西路B九號 兜安氏西藥公司啓



## 孫師鄭廣告

僕於本年四月辭天津客館移居北京前門外余家胡同內東北園路北業經在京登報奉告惟京外各處函件仍多誤寄天津客館致多遺失用再聲明 再道咸同光四朝詩史[illegible]由北京有正書局代售此後仍隨時續出[illegible]

## 專治小腸氣立刻見功

小腸疝氣之症治無紛如欲立刻見效實難其選惟本堂所製小腸疝氣傷藥力大效速與衆不同專治七種疝氣無論陰囊腫脹[illegible]每服一元[illegible]可[illegible]寄[illegible]局滙銀函購外加寄費一成[illegible]

## 磨士醫生 印度根藥丸

英國醫學博士磨士醫生監製印度草根藥丸[illegible]
每瓶計洋六角上海各藥房均有出售[illegible]
英京金士傳有限公司謹啓

# 請試化痰奇藥

本號彰壽室始創順氣化痰止咳四寶半夏露而試痰可化各埠託辦必須由郵局另函通知招請各省經理郵票不收

半夏之治痰咳由來尚矣各省製售何止千百或拘泥成法或泡製失宜後先所出殊無優劣然不能去渣滓而存精液則古今一轍此半夏露所以奇妙入神也本室存心濟世考得半夏一藥其功力全在精液愛不惜其工本精益求精特取上等半夏泡製盡善以機器去其渣滓以化學提其精液再加眞正化痰吐瑞橘紅龍涎香猴棗珍珠並諸般補肺氣健脾胃滋陰降火生金固本參王道正藥煉之又煉始成此清潔純粹之露不但力大效速爲古今所未有且性味和平非常甘美無異玉液瓊漿用治衰老遠年咳嗽日夜不止或哮喘氣急頑痰壅塞只須沖服少許立刻痰化肺水從大小便洩盡痰除則氣喘自平咳嗽自止中年傷風咳嗽胸膈扯痛或乾嗆無痰行路氣急甚至咳傷肺膜破金吐血人事不省飲食不進險症服後諸患若失個過數日全愈小兒受寒咳嗽傷風鼻塞或頑痰內結寒熱往來不早治愈易成痰驚等患每次減半與服其病即除更有色傷勞咳產後虛咳體肥痰咳肺痿久咳以及痰帶血絲痰迷癲狂痰飲滿中痰核風痹一切五臟六腑所致諸咳肺熱脾濕發生痰經者一小瓶全愈重者四大瓶包能永斷病根屢試屢驗萬無一失仰步百藥罔效十分沉重之症苟一息尚存速請嘗試無不立愈回生其功效之神實有百倍於諸製半夏者尤妙在一經治愈永不再發以視習慣目前不久舉發者最妙者凡痰多咳嗽之人一服此露能將已成之痰陶法化爲精液以補天一之水而療既損之金并將內伏癆虫殺除淨盡永絕傳染之患故常備一打保一家老少永無痰咳癆瘵等患並使一家老少身强力健久豪中外各國同聲稱美謝函證書堆積如山均有郵局圖記爲憑諸君如服無功甘受重罰懸藥痛毀名奪自當敬領雅教惟假冒日多尤宜鑒別倘誤買偽藥不甘代人受過查此等偽藥名稱雖同性質各別就告白觀之似覺大致彷彿追實地試驗功效大相騙誘此則試過者類皆知之無庸細述計丙甲至今早登申新各報當時惟我獨秘共見共聞一距料風行既久百假蜂起甚至登報妄誇希圖朦混然各報具在難逃公鑒登容巧語詭辯移假作眞本室實事求是何屑與爭惟藥關性命特再廣告大瓶二元小瓶一元每半打六大瓶十元每料四元賜顧認明色香味三美成口有藍色付瓶條上有主人肖影包皮有壽彝商標方是的眞止咳順氣化痰丸大瓶一元小瓶二角半上海河南路拋球場南首藍東彰壽室啓

# 仙品馬寶治癲如神

京都天寶齋◎眞江西湯馬寶治文武痴癲神效無比◎另有立愈心胃氣痛散服下馬上立刻止痛而且永不復發每瓶一元

馬寶能有的眞經云治痴顛一對症本齋濟世存心不惜千金採得眞正以救世人其性能入心肝脾肺腎專治百藥罔效之症惟各種文武新舊癲狂發痴作呆以及豬羊癲錯心失驚服之最有奇效倘諸醫束手危險萬分只須餘餘痴症無不立愈大凡染痴癲之症皆因痰迷心竅憂鬱驚恐痰滯胸腹糊塗不醒或事結于心成功名未成感見色而痴或爲財而痴致染失魂落魄之症則自語自地大呼小叫弄文作武嘻笑怒罵染此之症受累無窮若人如患此等症者請即試服輕者二三分告痊重者錢餘絕根最奇者愈後永不復發誠天下第一除癲救命實丹也◎每分洋二元如購一錢照九扣另製天下馳名癲狂飲心丸○曾經試驗萬人○每料每粒一元○單料五角○上海二馬路中市西鼎新里京都天寶齋便是

# 心廣體胖

## 此艾羅補腦汁之功也

僕究心衛生之學有年服過中西滋補藥品甚多或効或不効不可枚舉未有如中法藥房艾羅補腦汁之功力卓著者艾羅補腦汁爲補腦聖藥人皆知之抑知益人智慧之餘更能肥人肌肉使羸瘠之體轉而爲壯健之身僕購服一打有餘日來心廣體胖此艾羅補腦汁之功也不可無一言以證之爰膽蕪函并呈小影即請中法大藥房主人台鑒

海鹽徐有卿拜手

中法大藥房錄登

# 療毒比較

僕迷戀青樓鍾情紅粉縱歌達旦歡洽通宵謂是極樂世界雖南面王不與易也詎知樂極悲生魏驟爲煤花妖孽毒某日爲餞春雅叙假北里爲歡場夜色將闌留髡送客乂被毒矣次日回家覺下部奇癢便頭泡起僕固早知爲中於花毒也忙就外科醫治開方服藥意圖滅跡銷聲掩人耳目專速愈不暇細探藥質乃既服以後非但有名無實甚至紅腫加甚面上現赤斑密詢知已則曰君醫誤矣是必用猛烈各藥不降而升不散而斂毒不外洩必致上衝旁突潰決流繫不測僕色然駭曰然則爲之奈何由是快快不樂至今春小腹腫痛精管腐爛潰溺慘苦萬狀諸醫爲謝不敏而內人傳染餘毒亦便紅腫起來內弟周如升聞訊來探指明河南路彭壽堂藥房有著名珠黃八寶化毒丹及下疳散橫痃膏甚有效驗同居孫氏子鼻塌筋黑陽爛過半服該堂丸藥現已全愈試之僕聞之喜以二十元購回化毒丹下疳散各二大瓶橫痃膏一張內外兼治星期未滿膿水乾息生肌居然痛楚俱止內人病勢本輕服之半瓶已將紅腫退淨僕尚慮餘毒之潛留也復購一瓶以清根源刻俱完好如初壞我生何幸捷除乖舋之災妙藥通靈勝造再生之福夫婦受惠藉揚隆名 上海六馬路李楚書拜啓

# 發納商標 補藥酒

此補藥酒用格致妙工○按人身所需之養氣要素○修合而成○却病療虛○效力甚偉○于於腦力衰弱○精神困倦○病後元氣難復○年老心力耗費○服之更奏奇功○此酒常服○培腦養血○壯氣祛滓○功難盡述○眞是衛生要品○英京上海寶威大藥行監製○貯用精美玻瓶○由各埠西藥房發售○○諸君案閱本行良藥仿書○請函致上海四川路四十四號寶威大藥行五號總經理處可也○當奉回件○不取郵資

# 上海新開中德大藥房

本月十五日先行交易擇吉開張贈物二星期爲限

# 被元豐莊欠款及執票人鑒

啟者源豐潤仍按週年八釐計息到期照付毋庸預扣按原章仍以正月初一七月初一爲起息之期一俟招足原額即行截止合併聲明此啟

自元豐壞事後迄今四月欠人各款並華人所執該莊票數之不理二來延宕轉瞬年關均欲訴結如有被該莊欠款及執票者請於十九日二點鐘齊集興仁里會商處共商辦法諸惟公鑒 受累人公啓

# 笙隱廬課命

衆寓笙隱子明經士也志甘肥遁兩濟自鳴通易知數星學研精理參八卦辨晰五行吉凶禍福剖斷神明玄機妙悟年復生欲問休咎者與論評◎現每日兩點鐘至六點鐘任五馬路北鑒街上海樓棧洞內占常課五角卜身命婚姻家宅墳基一元詳批加倍每年命平流年五角終身批一元十年批本八元細推終身二十元寄門推命流年一元詳批二元十年批本十四元細斷終身三十元合婚課壹元二元出門二元外埠函寄郵費需資先給 郭冕庭 孫直齋同啓

[illegible] 德國 [illegible] 上等名色 [illegible]

本行經理德國名廠各種顏料 [illegible]

諸君賜顧請認明全球商標爲記並內附五彩認眞券一張方不致悞

# 人造自來血

一國之盛衰在於民氣 一身之強弱則在於血氣 血氣者夫固強國強種之原料也現今萬國競爭之時代吾人所急當研究而不可緩者固莫此血氣若 而自來血乃適出現於今日此自來血之方爲英國皇家醫生所定風行西土已數十年西國人民莫不珍之如寶如英國倫敦之皮皮台根已有百餘年之大藥廠均皆精功製造每年銷數不下數百萬打今本藥房用原料 借助他山之法不憚辛勞特運原料來華使心虧血少因而體弱無方者及早服而得益血壯體之效果西人最精養血之法故能個個體質強壯無文武之別 我華同胞切莫輕視此自來血其中實有絕大之能力也

## 試驗法

世界開明萬事非有確實之證佐則萬不能道其實此自來血專增心經之血液其功補益全體亦可由試驗而得之如瘦弱之人面色紙白其血之虛也可知服此自來血七日之後察視眼包皮之內皮則其色必能較紅或未服自來血之前用針刺破手上之皮出血少許滴於玻片之上待既服自來血七日之後再仍如滴法令出血少許亦滴於玻片之上 此兩玻片相對則後玻片之血必紅於前玻片之血 此二者驗體質么虧者必得也 如常人未服自來血之前先磅身體有若干重待服七日之後再磅之必能加重半磅或未服之前先將十五磅之物用力提舉健力若何待服七日之後向者覺重今則不覺其重矣此二證可知 服自來血七日即有功效 既能加身之重量又能加增全身之力也又如心虧血虛之人步履之時每覺心跳 此自來血一月之後向者走半里即覺心跳者今則走一里而尚不覺心跳矣 又有最明之確證如房勞過度之人腎水日虧元精必竭且冷服自來血七日之後 則其精水必濃而溫因精乃血所聚積而成血虧易致腎虧 故補血即所以補腎 以上均可顯明其功效者也更有可試驗者 乳母之乳水或不足或欠濃服此自來血七日之後則其乳水 必能增濃二三倍 又如婦女經水或淡或冷或早或遲或滴瀝不息連月 則淡者變紅且無冷痛遲早滴漏不息之患 如能常服則 每月調勻必無愆期 以上一則均證明服自來血能增血液之最易試驗法也

小瓶一元二 大瓶二元 每打十二元 二十元 託局函購原班回件

總發行所上海四馬路老巡捕房對門

五洲大藥房◉重慶分莊設立陝西街

崇德店內◉各埠大藥房均有經售

惟須認明每瓶內有值洋一角之五彩認眞券一張及五彩保證書一本